DEUDA EXTERNA: DELICADA NEGOCIACION; UNA DESMENTIDA DEL EXIMBANK

ASUMIO BARRIONUEVO; ALFONSIN POR FORMULA DE CONCERTACION

UNANIME REPUDIO OBRERO A LA LEY SINDICAL DEL "PROCESO"

HERMANITA MALVINAS NUNCA ESTARAS SOLA: FLAMEA TU BANDERA

OSVALDO DESTEFANIS DIFUNDIO FOTOGRAFIAS DEL DESEMBARCO

Esta fotografía, en la que se alcanza a ver en primer plano una embarcación, fue entregada por el titular del Centro de Voluntarios por la Patria, quien aparece, junto a Ramón Pizarro, izando la Enseña Patria en "algún lugar" de las islas Malvinas.

CAMPAMENTO OBRERO ARRASADO POR ALUD

CATASTROFE EN SALTA: 13 MUERTOS

HAY NUMEROSOS DESAPARECIDOS

INMINENTE AUMENTO DE COMBUSTIBLES

NAFTA: ALZA OSCILARIA EN UN 20%

PRECIOS: HABRA RIGIDAS MEDIDAS

Roldán y Hagler en la presentación de ambos contendientes a la prensa; las miradas, y las palabras, fueron duras; hoy, con título mundial mediano en juego, "hablarán" los puños.

¡VAMOS ROLDAN! UN MARTILLAZO PUEDE HACER "MARAVILLAS"

ESTA NOCHE EL ARGENTINO TRAS LA HAZAÑA MUNDIAL: ENFRENTA A HAGLER

crónica
FIRME JUNTO AL PUEBLO
Año XX - Bs. As., Viernes 30 de Marzo de 1984 - Nº 6791 - $a 9.
RECARGO VIA AEREA $a 0,50

A LAS 21,30 Y POR LA COPA: INDEPENDIENTE-LUQUEÑO

LA VIDA, CON SABOR A NADA: MURIO DINO RAMOS

DECLARACION PERONISTA: CRITICAS Y EXHORTACION

DOMINGO: NUEVA FECHA NACIONAL DE PROTESTA PACIFICA EN URUGUAY

MONTEVIDEO, 29 (AP, AFP).— Los sectores políticos y sindicales opositores al régimen militar del presidente Gregorio Alvarez han convocado a una nueva "Jornada Nacional de Protesta Pacífica" para el próximo domingo.

La Jornada es organizada por todos los partidos políticos, las organizaciones sindicales y otros sectores sociales

Los organizadores invitaron a la ciudadanía a apagar las luces de sus viviendas a las 20 hora local y golpear cacerolas, y a concentrarse una hora después en trece diferentes zonas de esta capital.

También se sabe que se organizan protestas similares en casi todas las ciudades.

La Comisión Intersectorial exigió en una proclama la realización de "una elección libre y sin exclusiones de partidos.

El redactor responsable de "Panorama", periódico de oposición que se edita en el interior de Uruguay, se encuentra recluido en dependencias militares desde hace 14 días, reveló hoy en Montevideo "Convicción".

Según la publicación, el periodista, José Luis González cumple funciones administrativas, aunque con grado militar.

Si bien familiares del detenido y allegados al periódico rehusaron formular declaración alguna al respecto, "Convicción" señaló como posible motivo de la sanción una supuesta incompatibilidad entre ambas ocupaciones.

CRECE LA OPOSICION A PINOCHET; EL SALDO DE LA PROTESTA YA ES DE 7 MUERTOS

Chile: Rebelión en las Calles

SANTIAGO, Chile, 29 (UPI).— Centenares de enardecidos manifestantes acudieron hoy al cementerio general de Santiago para despedir los restos de tres de los cuatro muertos que dejó en la capital la protesta del martes contra el régimen militar del presidente Augusto Pinochet, mientras se producían nuevos incidentes en Valparaíso con saldo de heridos y detenidos.

Al grito de **"sí, sí, otra vez, el culpable es Pinochet"** y **"se va a acabar, se va a acabar, esa costumbre de matar"**, los manifestantes viajaron desde las lejanas poblaciones de **Maipú** y **Pudahuel** para sepultar en Santiago a un obrero de 42 años, una estudiante de 15 y un niño de 12 años, todos muertos a balazos durante la protesta.

La policía no intervino en los funerales, los que culminaron sin incidentes.

En **Pudahuel**, al poniente de la ciudad, se mantuvo hoy la tensión luego de que en la madrugada un grupo de cuatro hombres armados emboscó a un carro policial que patrullaba el sector, logrando herir a dos carabineros, pero perdiendo la vida uno de los atacantes.

El populoso sector, de más de 600.000 habitantes, fue cercado por un fuerte contingente policial que allanó casas y registró vehículos en busca de los atacantes.

En **Valparaíso** un nuevo enfrentamiento entre universitarios y carabineros dejó un saldo de por lo menos **15 heridos y 30 detenidos.** Los incidentes ocurrieron a partir de las 2 de la tarde (18 GMT) y se prolongaron hasta las 7 de la noche (23 GMT).

Los estudiantes se reunieron en el interior de la Universidad Católica porteña y decidieron hacer una marcha para protestar por la muerte de un estudiante en Concepción, en el sur del país, ocurrida el martes en la protesta nacional contra el gobierno militar.

Pero la policía frustró el intento produciéndose una batalla campal en la que los universitarios emplearon piedras, palos y otros proyectiles, recibiendo a cambio chorros de agua y bombas lacrimógenas. Unos 150 jóvenes se refugiaron en el interior del edificio, no sin antes dejar alrededor de 30 en poder de la policía, prosiguiendo sus ataques contra los carabineros desde el edificio académico.

La policía dijo que un teniente y un suboficial resultaron lesionados por piedras, en tanto que los estudiantes señalaron que entre ellos hubo 10 lesionados.

En **Santiago**, esta tarde el gobierno en una medida administrativa confinó a poblados alejados del norte del país a 15 personas, aprehendidas durante desórdenes ocurridos el día de la protesta.

Una fuente radial informó en la capital de la muerte de una séptima víctima de la protesta.

Se trataría de la pequeña **Katerine Paillafil**, de menos de un año que murió asfixiada por gases lacrimógenos en Pudahuel, según la versión radial.

Junto a una anciana de 85 años, también asfixiada por gases lacrimógenos en Pudahuel y una niña de 15 años muerta de un balazo en Maipú, al poniente de Santiago, fueron las tres víctimas que se agregaron a las cuatro informadas el martes.

● CLAMOR POPULAR

La Alianza Democrática de oposición pidió hoy a las fuerzas armadas y a la policía que escuchen "el clamor popular" luego de una jornada de protesta contra el régimen militar efectuada hace dos días.

Aspecto de Nueva York, calle 42 y 3ª Avenida (UPI).

EE.UU.: Violentas Tempestades

WASHINGTON, 29 (AFP).— Por lo menos 80 personas murieron y 600 quedaron heridas a causa de una violenta tempestad, acompañada de intensas nevadas al norte de los Estados Unidos.

La tempestad, provocada por el choque de corrientes de aire caliente y húmedo con masas de aire frío, dio lugar a violentos tornados en los estados de Carolina del Norte y del Sur, donde murieron 70 personas por lo menos y otras 600 resultaron heridas, según informaciones fidedignas. Millares de familias quedaron sin abrigo.

Un centro asistencial se desplomó ayer, miércoles, en Bennettsville, Carolina del Sur, dando muerte a siete personas. Esta mañana, grupos de socorristas seguían buscando eventuales víctimas entre los escombros.

Según el gobernador de Carolina del Norte, el estado no había sufrido nunca un desastre natural de esa magnitud.

"Los edificios fueron arrancados de cuajo y la gente arrastrada por el viento".

Por otra parte, la ciudad de Nueva York quedó paralizada hoy, por fuertes nevadas que perturbaron seriamente el tránsito carretero y aéreo, y que obligaron a los mercados financieros y de materias primas a clausurar las transacciones tras solo dos horas de actividad.

Las autoridades municipales decidieron cerrar la autopista que bordea la isla de Manhattan.

GOLPES DE DERECHA Y GOLPES DE IZQUIERDA

LA PAZ, 29 (AP).— La derecha y la izquierda se acusaron recíprocamente de planear un golpe, y un grupo denunció incluso un supuesto plan izquierdista para asesinar al presidente Hernán Siles Zuazo.

La Acción Democrática Nacionalista (ADN), del ex presidente Hugo Banzar Suárez, de derecha, dijo que "la extrema izquierda" planea "eliminar físicamente al presidente de la República y otras altas autoridades" para crear "las condiciones subjetivas necesarias para interrumpir el proceso democrático".

Agrega que existe en el país una "escalada de violencia de la extrema izquierda... organizada a través de elementos armados irregulares que fueron entrenados en Cuba", que pretenderían asesinar a Siles Zuazo.

● ASESINATOS EN PERU

LIMA, 29 (AFP).— Dos jóvenes pe- recieron anoche acribillados a balazos tras haber sido secuestrados de sus domicilios por un comando terrorista de "Sendero Luminoso" en Ayacucho, a 575 kilómetros al sureste de Lima, informó hoy la policía.

Walter Galindo Mallma (21) y Hermenegildo Coronado (23), ambos empleados, luego de haber sido sacados violentamente de sus domicilios por unos diez subversivos encapuchados y armados, fueron ejecutados por ser presuntos confidentes de la policía y abandonados en el lugar denominado Puka Puka, a unos dos kilómetros de la ciudad.

Por otro lado, un total de 12 muertos y 15 heridos fue el saldo de enfrentamientos ocurridos hace tres días entre grupos extremistas y las fuerzas del orden, en caseríos de la provincia de Pampas, Huancavélica, a 522 kilómetros al sureste de Lima, según informaciones.

Londres: Carnaval de piratas (UPI).

Carnaval de Anarquistas y Homosexuales en Londres

LONDRES, 29 (UPI).— Miles de jóvenes británicos realizaron hoy una manifestación descripta como un "carnaval" contra la guerra, la opresión y la explotación, y causaron desórdenes en el distrito de negocios de la capital, con el resultado de 200 arrestos.

La policía indicó que los jóvenes —a los cuales describió como "anarquistas, grupos por la liberación de los animales y grupos de homosexuales"— concurrieron a diferentes instituciones financieras actuando para perturbar el tránsito y las actividades empresariales.

En una manifestación separada, unos 20.000 sindicalistas desfilaron por Londres en protesta contra los planes del gobierno de Margaret Thatcher de asumir control de los fondos de los concejos municipales. La mayoría de concejos de las ciudades están controlados por el opositor Partido Laborista.

Las dos manifestaciones causaron caos en el tránsito por el centro de la capital británica un día después que Londres quedó prácticamente paralizada por una huelga de 24 horas en los trenes subterráneos y los servicios de ómnibus.

Mientras tanto, en Liverpool se paralizaron los servicios de transporte.

Hacia el Este, Buscando Ayuda

MANAGUA, 29 (ANSA).— El ministro de Defensa de Nicaragua Humberto Ortega Saavedra, partió hoy inesperadamente hacia la Unión Soviética y Corea del Norte, mientras el Ejército Sandinista seguía empeñado por cuarto día consecutivo en violentos combates contra las fuerzas rebeldes que operan en el norte del país.

Ortega proclamó que "los guerrilleros amigos podrían minar todos los puertos de Centroamérica" como represalia por la colocación de minas en los puertos de Nicaragua, siendo probable que durante su viaje gestione la adquisición de naves barreminas en la capital soviética.

El comandante Manuel Salvatierra dijo que por cuarto día consecutivo se libraban recios combates.

KAREN ANN KINLAN, HOY, CUMPLIO TREINTA AÑOS

WASHINGTON, 29 (DPA).— Con una misa junto al lecho de su hija, que se halla desde hace nueve años en estado de coma, Julia y Joseph Quinlan festejaron hoy el 30 cumpleaños de Karen Ann Quinlan.

El caso provocó gran revuelo en 1976, cuando los padres consiguieron imponer por medio de un fallo judicial que fuese desconectado el aparato de respiración

La muchacha vivió sin los aparatos. Actualmente yace, acurrucada como un feto en su cama, en un asilo de Nueva Jersey, y es alimentada artificialmente. Pesa entre 20 y 30 kilos.

● RAPTAN OTRO AVION Y LO LLEVAN A CUBA: DETENIDO

LA HABANA, 29 (AFP).— Un Boeing 727 norteamericano de la Delta Airlines secuestrado con 29 pasajeros y nueve tripulantes esta madrugada hacia La Habana partió de regreso a Estados Unidos a las 02.00 hora local (07.00 GMT), informó el aeropuerto José Martí.

El avión había sido secuestrado en vuelo de Nueva Orléans a Dallas, según informó en Washington la Administración Federal de Aviación. A su llegada a Cuba, el secuestrador "quedó bajo control" de las autoridades locales a quienes "se entregó sin resistencia", informó el aeropuerto José Martí.

BRASIL NIEGA DISCRIMINACION PERO, CUANDO VOTAN SON CLAROS

BRASILIA, 29 (AFP).— La gran mayoría de los brasileños blancos niega toda práctica discriminatoria respecto a los negros, pero admite que en Brasil, los negros son "marginalizados".

Ese es el resultado del sondeo efectuado por el diario paulista Folha de Sao Paulo entre la población de raza blanca de la mayor ciudad de América del Sur.

Sin embargo, hay comportamientos muy claros al respecto. En las últimas elecciones (noviembre de 1982) realizadas en San Pablo de 60 candidatos negros sólo dos resultaron electos.

● ESCUADRON DE LA MUERTE

El tristemente célebre escuadrón de la muerte, responsable de la muerte de 2.5[illegible] personas en 30 años, retornó una vez más a primera plana de la actualidad brasileña con una serie de 71 asesinatos en sólo ocho días en Río de Janeiro.

Una lista de 14 próximas víctimas de esa organización —cuyo emblema es una calavera cruzada por dos tibias— fue pegada ayer miércoles en un poste eléctrico.

Jaunarena Aseguró que la Relación con los Militares es Normal y que Suárez Mason Está en Rebeldía

FF.AA.: "NO ESTAN INTRANQUILAS"

El subsecretario de Defensa, **Horacio Jaunarena**, negó ayer que exista un **"clima de intranquilidad"** en las Fuerzas Armadas. Admitió que la aprobación de las propuestas de ascensos **"tienen un mes de retraso"** y explicó que la actitud del general **Carlos Suárez Mason**, al no presentarse a declarar ante los tribunales castrenses, configura una **"rebeldía de hecho"**.

Con respecto al incidente ocurrido en Reconquista, provincia de Santa Fe, donde un grupo de oficiales jóvenes de la Aeronáutica lanzaron consignas contrarias al gobierno, **Jaunarena** dijo que **"para saber la magnitud que tiene el episodio estamos recabando informes; creo que los vamos a tener completos hoy (por ayer)"**.

"Queremos reunir los elementos de juicio para no proceder de manera apresurada", añadió el funcionario y agregó que la relación entre el gobierno y militares es **"absolutamente tranquila"**.

"Yo no creo que un episodio como el ocurrido en Reconquista suponga que existe un clima de intranquilidad: al contrario, estamos trabajando en las cosas importantes y sobrepasando las cosas urgentes", puntualizó.

Dijo además, que las propuestas de ascensos en las Fuerzas Armadas, **"es un tema que lo tiene el ministro Raúl Borrás y creo que pronto va a tener una definición"**.

"En realidad es cierto que el tema tiene un mes de retraso, pero entiendo que va a salir", dijo el funcionario.

Al comentar el caso del general **Suárez Mason, Jaunarena** dijo que el jefe del Estado Mayor del Ejército, general **Jorge Arguindegui** envió una nota dando cuenta de una situación que yo la caracterizaría como un estado de rebeldía de hecho".

"Esta situación es la que expresa el general Arguindegui y formula su juicio. El Consejo Supremo, por otra parte, lo ha citado a comparecer en el término de 10 días, tiempo que tienen Suárez Mason para presentarse y la baja sucede a la declaración de rebeldía por parte del tribunal, cosa que todavía no existe".

"De manera que pasados los diez días, si no se presenta, pasa a operar la declaración de rebeldía por parte del Consejo y la baja viene después", añadió.

"El general Arguindegui ha informado sobre esta situación de rebeldía de hecho y para que se convierta en un recurso jurídico, tiene que ser declarado por un tribunal o juzgado", dijo Jaunarena.

El general **Carlos Suárez Mason** se encuentra prófugo de la justicia civil que ha pedido su captura a la Policía Federal en los casos de las desapariciones de el técnico del INTI, **Alfredo Giorgi** y del joven militante peronista, **Esteban Alaye**.

Además, el Consejo Supremo de las Fuerzas Armadas lo citó a declarar, sin que hasta el momento, **Carlos Suárez Mason** se haya presentado.

La Fuerza Aérea, Dijo Waldner, Está Subordinada al Gobierno

El jefe del Estado Mayor General de la Fuerza Aérea, brigadier mayor **Teodoro Waldner**, reiteró ayer que su arma **"está subordinada al poder constitucional y es respetuosa de sus funcionarios"**.

Waldner formuló esa ratificación tras informar que la fuerza realiza una investigación sobre los incidentes ocurridos en la ciudad santafecina de Reconquista, donde un grupo de oficiales jóvenes de la Aeronáutica protagonizó incidentes en los que se corearon consignas contrarias al ministro de Defensa, **Raúl Borrás**, y al titular del Estado Mayor Conjunto, general **Julio Fernández Torres**.

"Yo no quiero ampliar este tema. Solo aguardo las investigaciones que se realizan para tener en claro que fue lo que ocurrió", enfatizó el jefe aeronáutico.

Waldner formuló declaraciones al término del acto en el que puso en funciones al nuevo presidente de la Comisión Nacional de Investigaciones Espaciales (CNIE), brigadier (R) **Jorge Pedro García**.

En diálogo posterior con los periodistas, dijo que se está investigando el incidente protagonizado por oficiales de la Fuerza Aérea en la ciudad de Reconquista, provincia de Santa Fe.

"Vamos a esclarecerlo totalmente y el resultado de la investigación será elevado al ministro de Defensa para que "adopte las medidas pertinentes", enfatizó.

Los Militares Solo se Sienten Agredidos por Algunos Civiles

CORDOBA, 29 (De nuestro corresponsal).— El jefe del Estado Mayor General del Ejército, general **Jorge Hugo Arguindegui**, dijo aquí que las Fuerzas Armadas no se sienten agredidas por la civilidad **"Pero sí por un grupo cuya agresividad se difunde luego por algunos medios de comunicación"** y aseguró que **"existe absoluta tranquilidad"** en los efectivos bajo su mando.

En general **Arguindegui** también señaló que **"las Fuerzas Armadas harán el esfuerzo que corresponda en materia presupuestaria en aras de la salida económica social del país"**.

El jefe militar mantuvo una breve conversación con los periodistas al arribar a las 13 al Aeropuerto Internacional de esta ciudad con el propósito de realizar una inspección y dar una **"orientación"** al personal del Tercer Cuerpo de Ejército.

En la estación aérea fue recibido por el comandante de esa gran unidad de batalla, general **Pedro Pablo Mansilla**, el jefe de la región aérea noroeste, comodoro **Carlos Beltramore**, los tenientes coroneles **Mohamed Ali Seineldin y Norberto Miguel Giordano**.

Refiriéndose al listado de los ascensos, el general **Arguindegui** indicó que la jefatura del Estado Mayor elevó las respectivas propuestas y que **"Ahora no tiene más participación"** ya que en adelante **"es una decisión política del ministro de Defensa"**.

BOTAN UNA CORBETA AMADRINADA POR LA ESPOSA DE ALFONSIN

LA PLATA, 29 (De nuestro corresponsal).— La esposa del presidente de la Nación, **María Lorenza Barreneche de Alfonsín** amadrinará mañana la corbeta de tipo Mekko 140 Ara Parker, que será bautizada y botada en los astilleros de Río Santiago, previéndose además la asistencia del primer mandatario.

La nave, destinada a cumplir servicios en la Armada, es similar a la Espora, Rosales y Espiro, construida con licencia de un astillero alemán.

La corbeta tiene un desplazamiento de 1.790 toneladas, cuenta con una eslora de 91,20 metros y es propulsada por dos motores Diesel.

Terrorismo-Represión: "Puede Volver"

El canciller **Dante Caputo advirtió que el conflicto que produjeron el terrorismo y la represión en la Argentina, "que tanto daño hizo al país, puede volver a repetirse"**.

Caputo dijo que ese conflicto **"no se originó en causas internas, sino en las necesidades estratégicas de las dos grandes superpotencias en el marco del enfrentamiento este-oeste"**.

El canciller, al disertar en la peña El Ombú, también manifestó que el conflicto austral con Chile **"se mantendrá dentro de los términos de la mediación papal"** y el diferendo de las islas Malvinas, **"se seguirá negociando en el campo de la diplomacia y en el seno de las Naciones Unidas"**.

Caputo sostuvo que el agravamiento de la situación en Centroamérica pondría al continente **"en la dependencia de las acciones de dos superpotencias enfrentadas"**.

En tal sentido, dijo que **"el peligro más evidente que encara la política exterior argentina es la situación imperante en América Central, donde lamentablemente a diario disminuyen las posibilidades de un acuerdo pacífico"**.

"Ese enfrentamiento derivaría en la vietnamización de la región con el consiguiente sometimiento de la capacidad de soberanía de los pueblos del continente, cuando América Latina no debe incurrir en opción de ideologías, sino defender los auténticos intereses nacionales", manifestó.

En su exposición, **Caputo** estableció someramente los lineamientos de la política exterior argentina e invitó al auditorium que lo escuchaba a **"repensar la situación en la que el país vive"**.

"La soberanía —dijo **Caputo**— **no es defender una decisión de adquirir sacacorchos importados de Hong-Kong, ni la de optar entre los extremos ideológicos, sino asumir la defensa del interés nacional"**.

Para explicar esta última afirmación, **Caputo** recordó que a diferencia de otros países del mundo, **"la Argentina no tiene un ministerio de Asuntos Extranjeros, sino de Relaciones Exteriores, lo que obliga a suponer que la política exterior no radica solamente en cuanto ocurre fuera de nuestras fronteras"**.

"Así —acotó— **hay hechos que nos llegaron de afuera y hay hechos que no nos llegaron de afuera; hay hechos que transmitimos hacia afuera y hay hechos que no transmitimos hacia afuera"**.

Caputo aconsejó que cualquier propuesta que haga la Argentina en busca de soluciones en América Central **"debe ser ante todo sobria; no debemos salir con recetas mágicas.**

ARRESTAN A OFICIAL QUE SE EMBRIAGO Y CAUSO UN DESORDEN

TUCUMAN, 29 (De nuestro corresponsal).— Un oficial del Ejército, que promovió un desorden hallándose ebrio en una confitería de la zona del Casino provincial, fue sancionado con 10 días de arresto, redimibles con el pago de una multa de 228,50 pesos argentinos, por el jefe de policía de la provincia, comisario mayor (R) Julio Albarracín.

Fuentes policiales precisaron hoy que el sancionado es el teniente primero Jorge Alberto Rodríguez Zabala, perteneciente al Liceo Militar "Gregorio Aráoz de Lamadrid", donde tiene fijada su residencia. El militar fue detenido por personal policial tras promover un desorden

INTIMIDADES DE LA CASA ROSADA

A veces los actos oficiales sufren una suspensión o postergación, sobre la marcha, y uno de los protagonistas —el que espera— debe resignarse a aguardar otra oportunidad. Así **ocurrió ayer en la SIP, cuando el titular de la misma, doctor Emilio Gibaja esperó pacientemente el arribo del vicealcalde de Miami, quien debía entregarle las llaves de la ciudad, en un acto ya previsto.** Se esperó más de una hora —también lo hicieron los periodistas— y nadie llegó. Se informó luego que el acto se había postergado para hoy. **Esto ocurre en las mejores familias.**

* * *

Cada vez que habla el ministro **Tróccoli**, se comentaba en esferas de la Casa de Gobierno, muestra una claridad y convencimiento dignos de todo crédito. **Es evidente que es un político con todas las de la ley; mesurado, prudente y conocedor de todos los problemas.** Este elogio fue interrumpido abruptamente por alguien que estaba cerca de los **"comentaristas"** y entonces se escuchó: **"Muchas palabras lindas, pero queremos más hechos..."** ¡Qué impaciente!

* * *

Por primera vez, un presidente no peronista, concurrió a la CGT para asistir a un acto. El doctor **Alfonsín** lo hizo en la víspera y nos contaron que previamente se mostraba sumamente encantado de hacerse presente en la casa de los trabajadores. **Nos comentaron que alguien le acotó que podía encontrarse con retratos de Perón a lo que el doctor Alfonsín habría señalado: "Estamos en plena democracia, señores".**

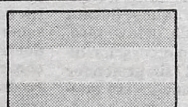

URUGUAYOS

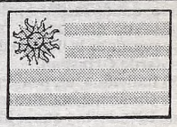

TODOS LOS MARTES crónica CON

crónica

DEL URUGUAY

LA MAS COMPLETA INFORMACION DEL HERMANO PAIS AL ESTILO DE crónica

UN DIARIO EN OTRO DIARIO

DOCUMENTO DEL JUSTICIALISMO ACUSA AL GOBIERNO DE "SOBERBIA E INMADUREZ"

Celebra el Llamado a Concertación

El Partido Justicialista sostuvo ayer que los primeros cien días del gobierno radical **"contribuyeron más al enfrentamiento de los argentinos que al anhelado reencuentro"** aunque celebró que **"el presidente Raúl Alfonsín haya admitido la urgencia de una concertación para enfrentar la gravísima emergencia"** ante lo cual comprometió **"su aporte constructivo a toda iniciativa que reubique la cuestión nacional en términos de liberación o dependencia".**

La conducción peronista, encabezada por **Lorenzo Miguel** dio a conocer, bajo el título **"Mejor que prometer es realizar"** su varias veces postergado documento sobre los primeros 100 días de gobierno constitucional en el que, tras reseñar la acción del anterior régimen militar, denuncia la **"soberbia e inmadurez" de las autoridades electas el 30 de octubre pasado.**

Respecto del resultado de esos comicios se señala que "es verdad que hubo errores de conducción y de manejo en los sectores nacionales, pero también hubo que lidiar con una enorme maquinaria publicitaria, alimentada con fondos ilimitados u asesorada por expertos, nacionales e importados, en vender fantasías por televisión".

En ese sentido se afirma que **"especulando con el legítimo clamor de las víctimas de la represión y el terrotismo, batieron el parche de los derechos humanos y amplificaron las consignas antimilitaristas"** pero **"no con ánimo reparador"** sino para **"concentrar la indignación popular en uno solo de los frentes de lucha".**

Luego se indica que después de asumidas las nuevas autoridades **"el triunfalismo y la soberbia ganaron un espacio dominante en el nuevo oficialismo"** junto con **"una asombrosa inmadurez política que desbordó la reconocida experiencia y sobriedad de algunos hombres del radicalismo".**

Inmediatamente, el documento ejemplifica su acusación señalando que **"hubo y hay soberbia e inmadurez cuando se ataca a las estructuras del movimiento obrero con argumentos infantiles queriendo ocultar o deformar una historia de luchas y reivindicaciones y una experiencia organizativa respetada y admirada en todo el mundo".**

De la misma manera se califica a la pretensión de **"manipular a la juventud y a la mujer con una falsa idea de la libertad, queriendo desviar sus energías hacia el vicio y la frivolidad".**

En otro párrafo se enumera también **"los grandes problemas que siguen esperando las grandes soluciones"** entre los que se menciona **"la deuda externa, la recuperación soberana de las Malvinas, la cuestión del Beagle, la reactivación del aparato productivo, y la devolución de las conquistas arrebatadas por la dictadura al movimiento obrero, el desempleo crónico, las indexaciones, el gravísimo problema de los alquileres y la falta de viviendas".**

Luego se afirma que **"tampoco se ha enjuiciado, realmente, al proceso"** ya que **"el tremendismo de las promesas electorales se fue diluyendo en unos pocos juicios "sumarios" que se alargan en interminables tramitaciones burocráticas"** a la vez que **"se cargan las tintas sobre los personajes más visibles de la camarilla represiva en tanto que los cerebros y beneficiarios de la patria financiera siguen gozando de una sospechosa impunidad o embozados tras los resortes del poder real".**

En cambio, el documento destaca que **"El movimiento peronista no ignoró, en ningún momento, las dificultades que hallaría la democracia para superar la nefasta herencia de la dictadura"** por lo que **"con plena conciencia, eludió durante la campaña electoral las promesas fáciles, aún al precio de perder votos en manos de los vendedores de fantasías".**

"Por eso —continúa el documento peronista—, **cuando "la realidad es la única verdad"**, celebramos que el presidente Alfonsín haya admitido la urgencia de una concertación para enfrentar la gravísima emergencia nacional" y **"vemos, con patriótica satisfacción, que aquella lección de grandeza del genral Perón y aquella comprensión de Ricardo Balbín, se va abriendo paso en medio de la soberanía de algunos recién llegados y de otros recalcitrantes 'profetas del odio'".**

Al respecto se indica que **"el peronismo, fiel al ejemplo de su ilustre conductor, hará su aporte constructivo a toda iniciativa que reubique la cuestión nacional en términos de liberación o dependencia y ponga en alto las banderas indivisibles de la justicia social, la independencia económica y la soberanía política".**

Finalmente, el pronunciamiento peronista destaca que **"es el propio oficialismo quien deberá allanar el camino de la unidad nacional, erradicando de su seno la soberbia y la inmadurez, abandonando todo intento 'continuista', repudiando las leyes de la dictadura y recordando a cada paso que la democracia es el fruto de una larga lucha donde todos los sectores nacionales y populares brindaron su cuota de sangre, de dolor y de privaciones".**

Contín Exhumó el Tema de la Multipartidaria

El dirigente de la **Unión Cívica Radical, Carlos Contín**, consideró necesario reunir nuevamente a la Multipartidaria solamente en caso de que las instituciones de la República **"corran un serio riesgo ya que ahora están funcionando normalmente los tres poderes establecidos por la Constitución Nacional".**

Contín respondió de esa manera a la propuesta que formuló el presidente del partido Demócrata Cristiano, **Francisco Cerro**, de convocar al pentágono político.

Asimismo, dijo que el radicalismo recibirá a la **CGT** en el marco de la ronda que está haciendo la central obrera de consultas a los partidos políticos porque **"ha dialogado siempre".**

No obstante rechazó la posibilidad de que los radicales puedan hacer un frente que **"entorpezca el andar institucional del país dado que funcionan normalmente el Poder Ejecutivo, el Parlamento y el Poder Judicial".**

Contín al referirse a la Multipartidaria sostuvo que ahora **"debe enfocársela de una manera distinta y solo necesitaría reunirse en caso de que las instituciones de la República corran serio riesgo".**

OTRA QUERELLA INICIO KELLY: A LABAKE, QUE LE DIJO DE TODO

Guillermo Patricio Kelly querelló criminalmente por injurias al dirigente justicialista **Juan Labake**, miembro de la comisión de enlace designada por la ex presidenta **María Estela Martínez de Perón**, por haberlo calificado en declaraciones públicas de **"mentiroso, sinvergüenza y payaso"**, entre otros epitetos.

La patrocinante de **Kelly**, abogada **Ana María Cucurullo**, pidió el máximo de la pena para el dirigente justicialista, por la difusión que tuvieron las expresiones injuriantes que fueron publicadas en varios diarios la semana pasada.

En la oportunidad **Labake afirmó que "todas las noticias referidas a Guillermo Patricio Kelly deberían aparecer en la página cómica de los diarios"**, y que se trata de **"un hombre al que no se le puede creer ni cuando reza".**

Con referencia a un presunto encuentro de **Kelly** con la ex mandataria en España, **Labake** afirmó que **"esto forma parte de una campaña moral y políticamente incalificable que se está llevando a cabo para desprestigiar a Isabel Perón"** y que **"fue un encuentro por la espalda, Kelly entró allí como lo hacen los ladrones o los sinvergüenzas".**

"Yo no sé si este hombre está bien de la cabeza; si es así, sin duda está pagado por alguien para hacer payasadas. Esto es algo que lo llena de indignidad a él y llena de indignidad a los demás, a los que tenemos, por lo menos, dos dedos de frente", Afirmó **Labake** en las declaraciones

La querella fue promovida ante el juez de Instrucción **Jorge López Bolado**, a quien se le requirió que oficie a los diarios a fin de que reconozcan la autenticidad de lo publicado.

El reclamo comprende que se continúe con el proceso aún cuando las expresiones publicadas no pertenezcan al querellado, por cuanto **Labake** en ninún momento desmintió las injurias que se le adjudican.

Menem, en una Rara Invitación

SAN JUAN, 29 (De nuestro corresponsal).— El gobernador de La Rioja, **Carlos Menem** sostuvo que **"después de Perón no hay ningún tercer movimiento"** e invitó al presidente **Raúl Alfonsín** a sumarse a las filas del justicialismo.

Dijo que la reorganización del Partido Justicialista tiene que concretarse **"con la señora de Perón, si está en el país o sin ella si está afuera".**

Menem formuló declaraciones al término de un encuentro que mantuvo con el ex titular del congreso justicialista, **Eloy Camus**, en la localidad de Valle Fértil, a 280 kilómetros de esta capital.

"Jamás hablé de crear un tercer movimiento, los que hablan de eso son nuestros circunstanciales hermanos radicales pero ellos tienen que comprender que después de Perón no hay ningún tercer movimiento", dijo **Menem.**

Agregó después que el presidente **Raúl Alfonsín "puede incorporarse al justicialismo, si así lo desea".**

El encuentro entre **Menem** y **Camus** tuvo el propósito de lanzar una campaña para reorganizar y **"reconstruir"** al peronismo.

"Nosotros respetamos la titularidad de la señora de Perón, pero el justicialismo no puede estar esperando", puntualizó **Menem.**

RECLAMO DE UN TRABAJADOR A JAROSLAVSKY: "PASAMOS HAMBRE"

El presidente del bloque radical de diputados, **César Jaroslavsky**, protagonizó ayer un curioso incidente en la puerta de acceso del Palacio Legislativo, donde fue interpelado por un ciudadano mientras el parlamentario aguardaba la llegada del ministro **Bernardo Grinspun.**

El individuo, un peatón que circulaba circunstancialmente por la Avenida Rivadavia y que se identificó como un **"trabajador de la construcción"**, increpó a **Jaroslavsky** por pertenecer a un gobierno **"que no hace nada mientras el pueblo se muere de hambre"**, porque los sueldos **"no alcanzan para vivir".**

Jaroslavsky, que cambió algunas palabras con el ciudadano en cuestión, le respondió preguntándole si con **"la dictadura militar comía"** a la vez que le pidió que le **"diera tiempo"** al gobierno democrático, y que respetara a sus representantes.

La discusión entre el parlamentario y el ciudadano provocó que un numeroso grupo de curiosos se agolpara en las puertas del Congreso, hasta que fueron dispersados por el personal de seguridad de la casa.

CICLO DE CONDUCCION POLITICA Y SINDICAL EN EL PERONISMO

Mediante un comunicado, la Escuela de Conducción Política y Sindical informó que durante el presente año dictará un ciclo lectivo bajo el lema **"Solo el peronismo es liberación. Lo otro es moda"**, que se llevará a cabo en Lavalle 1625, octavo piso.

Tras adherir a la rememoración de la gesta del 2 de Abril **"sin pretender desentrañar intenciones y sin querer recordar errores garrafales cometidos durante la guerra"**, la comunicación, firmada por el doctor **Norberto Chindemi** y el diputado nacional **Héctor Basualdo** agrega **"que tal fecha se inscribe en las páginas de nuestra nacionalidad".**

Finaliza diciendo que **"Perón, que nos enseñó a sentir como nadie la patria y por eso nos dejó las inmortales banderas de justicia, libertad y soberanía, es quien, a través de su doctrina, con la conducción de la compañera Isabel, posibilitarán la reconquista de nuestra patria, hoy como ayer amenazada por los enemigos de siempre: la conjura sinárquico-anglosajona, con la aquiescencia marxista y con el apoyo de los socialdemócratas".**

Más de 1.500 jóvenes peronistas, repudiaron los excesos en la Escuela de Mecánica; final del acto, en orden

Jóvenes Peronistas: Repudio

EN BARRANCAS DE BELGRANO CONTRA LAS ATROCIDADES DE LA ESMA

Organizado por la **Juventud Peronista**, zona Norte de la Capital Federal, se realizó anoche un acto de homenaje a los desaparecidos y en repudio **"a los hechos ocurridos en la Escuela de Mecánica de la Armada"**, durante el último proceso militar.

Mediante la consigna **"Defender la vida implica asumir un compromiso con las exigencias de justicia"**, más de 1.500 jóvenes se reunieron en torno de las Barrancas de Belgrano. Es de destacar que el acto se iba a desarrollar previamente frente a las instalaciones de la Escuela de Mecánica de la Armada, en la Avenida del Libertador y Comodoro Rivadavia, pero en la noche del miércoles autoridades policiales impidieron su realización en dicho lugar, argumentando **"que para evitar desórdenes y preservando la tranquilidad pública"** se aconsejaba efectuarlo en otro sitio. A todo esto, frente al establecimiento castrense, fue cortado el tránsito y un amplio disposivio policial impidió la presencia de extraños.

En la oportunidad hizo uso de la palabra **Nélida Rey**, en representación de los familiares de desaparecidos y detenidos por razones políticas. Seguidamente un integrante de la Juventud Peronista leyó una proclama, que entre otras cosas denunció "que la juventud argentina como protagonista de la lucha del pueblo por la liberación nacional y social fue salvajemente perseguida hasta la muerte por el solo hecho de ser joven y tener inquietudes".

Finalmente, los manifestantes con gritos en contra de los militares y el proceso marcharon hacia Cabildo y Juramento, donde entonaron el **Himno Nacional** y cantaron la marcha peronista. Tras lo cual se dispersaron en **perfecto orden.**

Denuncia con Nombres y Apellidos por las Torturas y Desaparición de Componentes del CNEA

Oficiales Navales, Responsables

¿JOVEN MILITANTE APALEADO?

CORDOBA, 29 (De nuestro corresponsal).— La juventud peronista de Córdoba denunció que uno de sus militantes **Hugo Rodríguez**, sufrió apremios ilegales luego de ser detenido por personal del Comando Radioeléctrico que lo trasladó a la comisaría décima de esta capital provincial.

En tanto, la jefatura de policía emitió un comunicado en el que dio a conocer en detalles las circunstancias en la que fue detenido el joven peronista e informó que se investigará la actuación de los miembros de la institución en el hecho.

La juventud peronista presentó el caso ante la justicia, a la vez que denunció a la opinión pública que el militante **Hugo Rodríguez "fue fuertemente golpeado" por policías que lo detuvieron la noche del domingo último, en el barrio Colinas de Vélez**

Tras repudiar en un documento **"la comisión de apremios ilegales", la J.P. de Córdoba solicitó el más amplio esclarecimiento del hecho.**

El comunicado policial señaló que ante una denuncia de vecinos de la calle Belgrano al 1600, un móvil del Comando Radioeléctrico llegó al lugar y tras un breve procedimiento detuvo a un joven que salía de un baldío con sus ropas rasgadas y telarañas en la cabeza.

El parte oficial agregó que el sospechoso dijo que "soy peronista, vengo de una reunión de comité y puedo andar por donde quiero".

La patrulla, integrada por el cabo primero **José Hidalgo**, el oficial **Hugo López** y el agente **Carlos Ríos**, advirtió un gran nerviosismo en el sujeto y decidió trasladarlo a la seccional décima.

La detención y posterior desaparición durante el gobierno militar de 14 físicos, ingenieros y empleados de la **Comisión Nacional de Energía Atómica (CNEA)** fue denunciada ayer a la justicia responsabilizando por el suceso a **"oficiales superiores de la Armada Nacional".**

La presentación la hicieron familiares de los desaparecidos ante el Juzgado de Instrucción en lo Penal Número tres, a cargo de **Carlos Oliveri**, como una refirmación de su confianza en que este magistrado no enviará la causa a la justicia militar.

Los denunciantes, que se constituyeron en parte querellante, serán representados por abogados militares del **Centro de Estudios Legales y Sociales (CELS)**, según señalaron en conferencia de prensa que brindaron en esa entidad.

En la oportunidad se señaló que las detenciones se registraron entre octubre de 1976 y setiembre de 1978 y fueron realizadas por personal que manifestó pertenecer a las Fuerzas Armadas o de seguridad. Los detenidos luego quedaron en condición de desaparecidos.

La nómina de los científicos y empleados de la CNEA por los que se presentó el recurso es la siguiente: **Federico Alvarez Rojas, Hinda Graciela Leikins de Alvarez Rojas, Roberto Ardito, Atlántida Coma de Ardito, Jorge Badillo, Graciela Barroca, Daniel Bendersky, Jorge Gorfinkiel, Susana Grynberg, Antonio Misetich, Daniel Rus, Miguel Schwartz, Gerardo Strejilevich y Kose Estevez.**

En la presentación se indicó que junto a los nombrados fue detenido otro grupo de diez físicos, ingenieros y empleados, quienes luego de ser **"bárbaramente torturados"** obtuvieron la libertad con la exigencia de alejarse del país.

En el transcurso de la conferencia de prensa, los abogados del **CELS** señalaron que en los casos de detenciones y posteriores desapariciones de personal de la CNEA **"resulta indudable la responsabilidad de los oficiales superiores de la Armada Nacional, que se desempeñaban al frente del organismo".**

Sobre el particular, el ingeniero **Federico Alvarez Rojas** —padre del desaparecido de igual nombre— indicó que entre otras gestiones que realizó para dar con el paradero de su hijo, llegó a entrevistarse con el general **Fernando Verplaetsen**, en momentos en que éste se desempeñaba como secretario de **Leopoldo Galtieri**, por entonces comandante en jefe del Ejército.

Testimonio de dos Uruguayas Secuestradas

Las ciudadanas uruguayas **Sara Rita Méndez y Ana Inés Quadros**, que estuvieron ilegalmente detenidas en la Argentina en 1976, testimoniaron ayer en la querella criminal que sigue el periodista del Uruguay **Enrique Rodríguez Larreta** contra los miembros de la primera junta militar del proceso y otros jefes militares por los delitos de privación ilegal de la libertad, torturas, abuso de armas y violación de domicilio.

Los testigos dijeron a la jueza de Instrucción **Alicia Baumgartner** que tras su secuestro ocurrido en julio de 1976 estuvieron alojadas durante 13 días en la misma cárcel clandestina en la que se hallaba **Rodríguez Larreta.**

La acusación del periodista comprende además de los ex comandantes en jefe, general (RE) **Jorge Rafael Videla**, almirante (RE) **Eduardo Emilio Massera** y brigadier (RE) **Orlando Agosti**, al ex ministro del Interior, general (RE) **Albano Harguindeguy** y a los generales (RE) **Carlos Guillermo Suárez Mason, Ramón Camps y Otto Paladino.**

Rodríguez Larreta fue detenido ilegalmente el 13 de julio de 1976, la misma fecha en que lo fueron las ciudadanas uruguayas y alojado con ellas en la cárcel clandestina ubicada en las calles Venancio Flores y Emilio Lamarca.

Méndez y Quadros afirmaron que vieron al periodista uruguayo en la cárcel clandestina donde permanecieron varios días hasta que fueron trasladas al Uruguay para ser confinadas en cárceles por las autoridades de ese país.

De las constancias obrantes en la causa serían 24 las personas que estuvieron en esa cárcel clandestina, y actualmente se investiga la desaparición de tres de ellas, **Gerardo Gatti, Leon Duarte y Hugo Méndez.**

Las ciudadanas uruguayas fueron ofrecidas como testigos por el periodista **Rodríguez Larreta**, pero debido a la reserva impuesta por la jueza no se conocieron detalles de los datos aportados a la investigación.

UN EX FUNCIONARIO PERONISTA DECLARO CONTRA RAMON CAMPS

Un ex asesor del último gobierno peronista de la provincia de Buenos Aires, **Pedro Bujía**, testimonió ayer ante el **Consejo Supremo de las Fuerzas Armadas** en relación con la denuncia hecha por el ex ministro bonaerense de Economía, **Ramón Miralles**, que involucró directamente al ex jefe de la policía provincial, **Ramón Camps**, por la detención ilegal que sufrió durante 15 meses.

En horas de la mañana, se informó que también había concurrido a prestar declaración testimonial el ex ministro de Asuntos Agrarios de la misma gestión, **Pedro Goin**, pero luego el secretario del máximo tribunal militar, coronel **Jorge González Ramírez**, aclaró que éste no se había presentado.

Bujía, que actualmente es funcionario de la municipalidad de Lomas de Zamora, testimonió durante una hora ante el Consejo Supremo, en presencia del defensor de Camps, general **Osiris Villegas.**

El ex asesor gubernamental llegó a la sede del tribunal castrense y se retiró del lugar sin hacer declaraciones.

Bujía, al igual que Goin, permaneció largo tiempo detenido clandestinamente mientras Camps era jefe de la policía de Buenos Aires, y Miralles, en su declaración contra el ex jefe policial, lo nombró como compañero de reclusión en algunos de los centros donde estuvo apresado.

Comisión de Desaparecidos: Sueldos

La Comisión Nacional Sobre Desaparición de Personas aclaró ayer que las remuneraciones que le fueron asignadas por el Poder Ejecutivo corresponden únicamente a los secretarios y otros funcionarios administrativos que se desempeñan en tiempo completo.

En un comunicado, se recordó también que los miembros de la Comisión Nacional, así como los integrantes de las delegaciones del interior del país, se desempeñan **"ad honorem"**, ya que esa fue una de las condiciones que impusieron para aceptar sus cargos.

La aclaración se inscribió en una polémica iniciada por la escritora Silvina Bullrich, quien la semana pasada expresó que Ernesto Sábato, titular del organismo, "goza de una buena entrada mensual por presidir la Comisión Sobre Desaparición de Personas, además de disponer de un auto oficial".

Ante esas expresiones, **Sábato** replicó inmediatamente a la escritora y señaló que la acusación de aquella **"debe ser incluida en la serie cotidiana que reciben los miembros de nuestra comisión, que van desde las calumnias hasta las amenazas de muerte".**

Sábato añadió en ese sentido que los integrantes de la Comisión **"no recibimos sueldo por nuestra dura y dolorosa tarea, que hemos aceptado por convicción republicana".**

Finalmente, **Sábato** dijo en esa ocasión que **"todos somos trasladados por autos del Ministerio del Interior, ¿o es que, además, la señora Bullrich exige que hagamos nuestra tarea a pie?".**

MASSERA: ULTIMO RECURSO, LA QUEJA

Un recurso extraordinario para llegar a la Corte Suprema por apelación de la denegatoria de la excarcelación del almirante (RE) **Emilio Eduardo Massera** fue denegado por la Sala II de la Cámara Federal al considerarse que **"no existe agravio de carácter constitucional".**

Con el rechazo de este recurso, los defensores de **Massera** para llegar a la corte impugnando la denegatoria de la excarcelación, sólo tienen ahora la vía del recurso de queja.

Esta es la segunda excarcelación que se deniega al almirante **Massera** que permanece detenido en el Apostadero Naval Buenos Aires desde hace diez meses luego de que se lo procesara y dictara la prisión preventiva por encubrimiento en la desaparición del empresario Branca.

Los abogados **Jaime Prats Cardona y Jorge Eduardo Solá** interpusieron la excarcelación de **Massera** argumentando que existían nuevos hechos desincriminantes en la causa por lo que debía otorgarse la libertad del ex comandante en jefe, pero ese planteo no prosperó ni en la primera ni en segunda instancia.

LLEVE SU TV COLOR
Ctdo. $a 22.000.-
Téngalo en 48 Cuotas fijas de: $a 1.000.-
int. a venc. 60% t/financ. $a 48.000.-
LAVALLE y ALEM
Galería Alem Loc. 8
QUILMES Este (3 c. Estac.)

30 de marzo de 1984
El ASTILLERO RIO SANTIAGO
bota la corbeta
A.R.A "PARKER"
para la ARMADA ARGENTINA

VOLUNTAD NACIONAL CONSTRUYENDO PARA EL MAR

"NO COMETEREMOS EL ERROR DE QUE HAYA RETRASOS" EN EL MERCADO OFICIAL

Grinspun Promete "Dólar al Día"

El gobierno mantendrá la política cambiaria y no permitirá que **"haya retrasos"** en la fijación del precio del dólar oficial, afirmó ayer el ministro de Economía, **Bernardo Grinspun, quien además, reiteró que el control de precios es una "medida de emergencia"** sin la cual **"no sé si hubiera sobrevivido la democracia".**

Grinspun aseguró que el presidente **Raúl Alfonsín** comparte con él su **"preocupación"** para **"no afectar la rentabilidad industrial"** con el sistema de precios tope instrumentado por el Palacio de Hacienda para evitar una escalada inflacionaria.

El ministro de Economía participó de un almuerzo que le ofreció la **Cámara de Anunciantes** al término del cual respondió preguntas de los comensales.

Cuando se le preguntó si se iba a mantener la política cambiaria, **Grinspun** respondió afirmativamente señalando que **"no cometeremos el error de que haya retrasos".**

Con respecto al control de precios dijo que **"no es la filosofía del gobierno mantener permanentemente esa medida".**

"Fue implementado —dijo— **como una emergencia para el mes de diciembre y se prolongó más de lo que suponíamos: yo me preguntó; ¿qué hubiera pasado si no lo hacíamos? ¿cuál sería el costo social? y si hubiera sobrevivido la democracia".**

Posteriormente trazó un balance de lo actuado al frente del Palacio de Hacienda en los primeros cien días de gobierno señalando que **"nos encontramos con todas las variables en total descontrol"** y aseguró que **"se avanzó bastante"** en la tarea de poner orden a los desequilibrios.

"Estas modificaciones —puntualizó— **no se deben a méritos del gobierno sino a la democracia: decir que estamos en democracia, significa también que nos pueden hacer notar nuestros errores"**, afirmó en respuesta a algunas preguntas de los presentes.

Añadió que **"nos encontramos con un sector externo muy conflictivo, sin reservas internacionales y sin embargo, el riesgo de caer á..mmen un desabastecimiento generalizado, no se ha producido".**

"Siempre dijimos que los tres primeros meses iban a ser los peores, pero ahora sabemos que fueron mucho peores", reconoció el ministro.

Posteriormente elogió la tarea desarrollada por el secretario de Industria, **Carlos Lacerca**, que llevó adelante un proyecto de promoción industrial que compatibilizará los regímenes regionales.

El proyecto que mencionó **Grinspun** recibió críticas de legisladores de provincias patagónicas, quienes aseguraron que su elaboración produjo la paralización de la radicación de un centenar de industrias en la región.

El ministro elogió también la tarea desempeñada por el presidente del **Banco Nacional de Desarrollo (BANADE), Mario Brodersohn,** quien **"consiguió 3.500 millones de pesos para apoyar crediticiamente a pequeñas y medianas industrias".**

GRAVAMEN AL PAPEL: ES UN SISTEMA OPRESIVO

La Asociación de Entidades Periodísticas Argentinas (ADEPA) sostuvo ayer que el **"sistema opresivo" que "cercena facultades y derechos" al ejercicio del periodismo, "se mantiene poco menos que inalterable" pese a la restauración de la democracia, al tiempo que reiteró su reclamo contra el gravamen del 38 por ciento a la importación de papel para diarios.**

Reconoció además **"las buenas intenciones de los actuales gobernantes que se traducen en frases de adhesión y elogios para la libertad de expresión".**

Sin embargo advirtió que la democracia no será plena **"mientras se mantenga el gravamen del 38 por ciento"** sobre la importación de papel para diarios.

● AMENAZA

"No puede hablarse del sistema republicano para los diarios argentinos, mientras se mantenga vigente el artículo tercero de la Ley 20.840, denominada de seguridad del Estado, que constituye una permanente amenaza, pues convierte en delito el mero hecho informativo", añadió.

La posición de la entidad fue fijada ayer por su presidente, **Carlos Lieberman** ("El Heraldo", de Concordia), al presentar el informe de lo actuado, ante la Sexagésima Cuarta Junta de Directores que delibera en esta capital.

● ABSURDO

El informe de **Liebermann** —aprobado por unanimidad— añade que tampoco puede hablarse de la vigencia del sistema republicano, mientras siga vigente la norma del artículo 212 del Código Penal, **que crea una figura idéntica a la de la Ley de Seguridad Nacional, absurda y extraña a la legislación de un país civilizado".**

ADEPA puso especial énfasis en señalar que no se puede hablar de vigencia del sistema republicano mientras se mantenga el gravamen del 38 por ciento sobre **"nuestra sustancia vital: el papel".**

● PRESION

Fustigó también el mantenimiento de **"altos gravámenes y aranceles sobre los principales insumos requeridos para la impresión, repuestos y maquinarias para la importación, más el Impuesto al Valor Agregado".**

Critica además **"las normas discriminatorias que prohiben a la prensa independiente contar con medios electrónicos de difusión, según la Ley 22.285"** y el hecho que **"se esté proyectando modificar dicha ley para mantener esa irritante capitis diminutio para los diarios de provincias".**

● APLAUSOS

El informe —que recibió un cerrado aplauso de la junta de directores— fustigó duramente al gobierno porque **"asfixia al periodismo impreso y subsidia a los medios electrónicos de difusión en su poder".**

Menciona también como hechos que atentan contra la libertad de prensa **"el mantenimiento de las intervenciones a algunas publicaciones"** y reclama que se **"pongan en marcha"** los artículos de la Constitución Nacional **"que amparan armónicamente la libre expresión del periodismo".**

Calma Relativa en el 'Paralelo'

Los signos de iliquidez que dominaron la plaza, producto de la necesidad de las entidades de cumplir con los requisitos técnicos del Banco Central al cierre del balance mensual, determinaron el ritmo ascendente del costo del dinero en los préstamos de call money.

El mercado marginal de divisas, en cambio, mantuvo cierta calma, aunque el dólar estadounidense verificó una cierta tendencia ascendente durante las operaciones del día, al pasar su cotización de 51,50 para la compra y 52 pesos argentinos para la venta en la apertura, a 52-52,40 pesos argentinos al cierre.

En el mercado oficial, en tanto, el dólar transferencia fue ajustado en 19,30 pesos argentinos por cien unidades, al ser cotizada esa cantidad a 3.250,70 pesos argentinos a comprador y 3.252,70 pesos argentinos vendedor, lo cual apuntaría a un ritmo de devaluación en el mes levemente superior al 12,5 por ciento.

El mercado de Bonos Externos volvió a plegarse a la tendencia marcada por la cotización del dólar en el mercado negro, ya que las tres series se negociaron en alza, del orden del 30 a 60 centavos a la paridad dólar.

MONEDAS EXTRANJERAS

EN LAS AGENCIAS

			COMPRADOR	VENDEDOR
100	Libras esterlinas	$a	4.707,04	4.722,92
100	Dólares estadounidenses	,,	3.250,70	3.252,70
100	Francos franceses	,,	407,64	411,14
100	Liras italianas	,,	2,01	2,04
100	Pesetas	,,	21,78	23,09
100	Marcos alemanes	,,	1.260,30	1.264,32
100	Marcos finlandeses	,,	585,78	589,39
100	Florines holandeses	,,	1.116,62	1.120,56
100	Francos belgas fin.	,,	59,82	58,82
100	Francos belgas conv.	,,	61,57	61,93
100	Francos suizos	,,	1.517,43	1.522,26
100	Yenes	,,	14,54	14,58
100	Dólares canadienses	,,	2.543,02	2.548,17
100	Escudos portugueses	,,	24,71	26,35
100	Coronas danesas	,,	342,62	346,09
100	Coronas noruegas	,,	434,29	437,61
100	Coronas suecas	,,	421,94	425,45
100	Chelines austríacos	,,	179,11	180,85

EN LAS CASAS DE CAMBIO

Estas son las cotizaciones de las principales divisas registradas en el cierre de la víspera, en las casas de cambio:

			COMPRA	VENTA
1	Dólar	$a	32,00	32,50
100	Uruguayos	,,	57,40	—
100	Cruzeiros	,,	2,15	—
100	Pesetas	,,	20,30	21,59
100	Guaraníes	,,	7,60	—
100	Soles	,,	1,00	1,05
100	Liras	,,	1,91	2,00
100	Bolivianos	,,	1,05	—
100	Marcos	,,	1.187,00	1.260,00
1	Libra inglesa	,,	44,50	47,00
100	Chilenos	,,	29,20	—
100	Francos franceses	,,	384,00	408,00
100	Francos suizos	,,	1.430,00	1.514,00
100	Francos belgas	,,	55,50	59,00
100	Bolívares	,,	217,00	231,20
100	Coronas suecas	,,	391,00	414,00
100	Dólares Bco. Nación, bill.	,,	3.205,00	3.255,00
100	Dólares Bco. Nación, transf.	,,	3.250,70	3.252,70

BONEX

Al cierre de las operaciones del Mercado de Valores, la cotización de los BONEX —Bonos Externos— fue la siguiente: Serie 1980, $a 4.120; Serie 1981, $a 4.250 y Serie 1982, $a 4.110.

MALVINAS: FLAMEA NUESTRA BANDERA

Destéfanis Demostró con Fotografías su Desembarco en el Archipiélago Irredento

La prueba aportada por Destéfanis para demostrar su desembarco; la Bandera Argentina flamea en Malvinas.

El presidente del **Centro de Voluntarios por la Patria, Osvaldo Destéfanis,** rechazó ayer las apreciaciones formuladas por técnicos de la Prefectura Naval de Comodoro Rivadavia, quienes pusieron en duda que el pasado viernes 23 hubiese concretado una travesía a las islas Malvinas, e insistió en que el viaje se llevó a cabo.

Personal del destacamento naval patagónico consideró anteayer como **"imposible"** que cualquier embarcación pudiese amarrar en las costas del Sur para emprender luego viaje al archipiélago, y negó que se hubiera registrado tráfico marítimo hacia esa zona en las últimas semanas.

Al salir al cruce de la negativa de la Prefectura, Destéfanis afirmó que el manual **"Derrotero argentino-parte dos"** supervisado por el servicio de Hidrografía Naval— **"establece 27 puntos de desembarco que no son puertos reconocidos en el sur y permite el amarre de buques de 150 metros de eslora".**

"Es increíble que personas especialistas en la materia desconozcan ese libro básico", comentó.

En declaraciones formuladas a (DYN) —y reiterando anteriores manifestaciones hechas en Comodoro Rivadavia—, Destéfanis aseguró haber zarpado rumbo a las Malvinas en el pasado martes 20 a las 24 desde la ría Coig en un velero de 10 metros de eslora.

El buque fue tripulado por dos marinos y trasladó a territorio malvinense, además de Destéfanis, a **Víctor Hugo Cisneros** (hermano del sargento Antonio Cisneros, muerto durante la guerra anglo-argentina) y a **Ramón Pizarro,** padre del soldado Néstor Pizarro, también caído en una de las batallas libradas en las islas.

Durante su exposición, Destéfanis realizó una pormenorizada descripción de su viaje señalando que la travesía al territorio insular le demandó tres días.

Tras puntualizar que el desembarco se llevó a cabo al sur de la gran Malvina, en un bote de goma facilitado gratuitamente por la empresa Ferramar, Destéfanis negó haber mantenido algún tipo de contacto con pobladores civiles o militares del archipiélago.

"Luego de ubicar un buen sitio para bajar a tierra, ya que por esa zona es enorme la cantidad de rocas que afloran a la superficie del océano, descendimos y plantamos una bandera cerca de la costa. Luego, enterramos en un lugar que no revelaremos tres rosarios y otra bandera", explicó.

Destéfanis precisó que su estadía en Malvinas duró **"aproximadamente media hora"**, lapso durante el cual aprovecharon para tomar decenas de fotografías y extraer **"material de prueba"** como para testimoniar que efectivamente arribaron a ese inhóspito paraje. Señaló además que la bandera enterrada también servirá como testimonio.

"La vuelta al territorio argentino se realizó inmediatamente —comentó— **y llegamos a Bahía Laura, pese a lo que diga la Prefectura, casi tres días más tarde".**

Al ser preguntado sobre si había recibido algún tipo de asesoramiento para llevar a cabo la travesía, Destéfanis mencionó al capitán de ultramar **Juan José Nogueira, "quien nos facilitó toda la información disponible recogida durante cinco meses de labor".**

Con relación a las declaraciones del personal de la Prefectura, indicó que **"esta gente ignora que hasta hace 20 días, aproximadamente, un velero francés llegó a Ushuaia, previo paso por Malvinas y Georgias del Sur".**

"Lamento decir que esa familia francesa llegó sin problemas a Malvinas. Así como ellos no tuvieron inconvenientes, tampoco los tuvimos nosotros", aseguró.

El "Naftazo" del 20% no Sería hoy, Pero Está muy Cerquita

Los precios de los combustibles líquidos se incrementarían en un porcentaje que podría estar cercano al 20 por ciento, en forma inminente, a pesar que anoche, una fuente de la Secretaría de Energía desmintió enfáticamente que hoy, viernes, pueda conocerse el nuevo ajuste.

Si bien la definición de las tarifas de combustibles no depende exclusivamente de la mencionada secretaría, la fuente indicó que hasta el momento (por anoche), no se había elaborado ninguna pauta al respecto, sobre la cual, posteriormente, deberían "hacerse los números".

Los trascendidos indicaban también, que a partir del próximo miércoles, se incrementarían los valores de los pasajes en los transportes públicos, cuyo tema es bueno recordar, sigue en estudio, debido a que los empresarios pidieron un aumento que ronda el **60 por ciento.**

De acuerdo a lo que se pudo determinar, la pauta básica para el incremento de las tarifas de los restantes servicios públicos, fue fijada en el once por ciento.

En lo que hace a las tarifas de los transportes terrestres, que podrían comenzar a regir desde la cero horas del miércoles próximo, también en esta oportunidad estarían entre tres y cuatro puntos por encima de la pauta general, debiendo, además, las autoridades **"redondear" las cifras por la manifiesta carencia de monedas de 10 y 50 centavos en circulación.**

A ello debe agregar que desde el dos de abril próximo, dejarán de tener valor los billetes de 1.000 y 5.000 pesos (Ley 18.188), que en la nueva nominación monetaria equivalen a esas monedas.

Nuevo Esquema de Precios Para mil Productos Está al Salir: Aliviaría la Canasta Familiar

SOLO SUBIRIAN UN 10% MENSUAL

El gobierno fijará en los próximos días un nuevo esquema de precios que regirá hasta junio y comprendería la fijación de valores máximos para unos mil productos, englobados en medio centenar de rubros, los que solo podrían ser aumentados en un 10 por ciento mensual, indicaron anoche fuentes responsables.

El nuevo esquema, que será anunciado entre hoy y el lunes, será aplicado a partir del **5 de abril próximo** y su aplicación se extenderá hasta el **30 de junio**, con el propósito fundamental de preservar los precios de los productos de la canasta familiar de bruscas oscilaciones.

El esquema, que según las fuentes fue aprobado en la víspera en un **"desayuno de trabajo"** en el Palacio de Hacienda, en lo fundamental habría sido proyectado por la Secretaría de Planificación.

Participaron en ese encuentro el ministro de Economía, **Bernardo Grinspun;** el secretario general de la Presidencia, **Germán López;** el secretario de Planificación, **Juan Sourouville;** el secretario de Hacienda, **Norberto Bertaina;** y el presidente del Banco Nacional de Desarrollo, **Mario Brodersohn.**

La implementación será dada a conocer por la Secretaría de Comercio a cargo de **Ricardo Campero.**

Ayer en el Parlamento, Campero adelantó a los legisladores que el lunes se conocería el paquete global, pero algunas versiones no descartan que el anuncio sea hecho antes, aun cuando las listas definitivas recién se completen para el lunes.

Trascendió que los precios máximos podrán ser corregidos en un 10 por ciento mensual durante los 90 días de vigencia de la medida, por lo que, para dicho período, se presume un encarecimiento de la canasta familiar del orden del 33,1 por ciento.

Con ello se atacaría el problema del crecimiento de los precios de la canasta familiar

Por lo tanto el índice de la canasta familiar superaba en mucho el índice general del costo de la vida.

La versión indica que en la preparación de la medida se buscó una suerte de **"concertación"** con sectores empresarios, particularmente del rubro de la alimentación.

Aparentemente las firmas industriales deberán elaborar una planilla en la que se indique su precio de salida de fábrica, otra columna con los precios topes de venta para los distribuidores y una última con los precios de venta al público.

DIFUNDIRAN LOS PRECIOS POR RADIO Y TV OFICIAL

La subsecretaria de Comercio Interior, **María Más de Magliano**, consideró ayer con el secretario de Información Pública, **Emilio Gibaja**, la instrumentación de los medios para informar diariamente a los consumidores sobre los precios y las tendencias de los productos que se comercializan en el Mercado Central de Buenos Aires, frutas, hortalizas y pescado.

En principio, **la información se transmitirá a través de los noticieros de televisión y las radios oficiales.**

En esos informes, señaló un portavoz de Comercio, se señalarían **las tendencias del día en materia de precios mayoristas, los precios al consumidor en las ferias municipales y se aconsejaría qué productos comprar.**

Por otra parte, la subsecretaria de Comercio Interior tiene a estudio la implementación práctica de listas de precios para todas las etapas de la comercialización.

DESALOJADOS Y SU QUEJA A SAGUIER: "QUEREMOS TECHO"

Un grupo de familiares desalojados se concentraron en la mañana de la víspera frente al edificio de la Municipalidad, en plena Avenida de Mayo para reclamar solución a sus problemas de viviendas.

● **CANSADOS**

Los manifestantes —aproximadamente 100 personas— indicaron que **"están cansados de golpear puertas y no tener respuestas a sus reclamos"**. Con grandes carteles, en los que se alcanzaba a leer **"Intendente Saguier, solución a las familias sin techo"** y otros en los que se hacía notar **"que las familias sin lugar donde vivir, son un agravio para la democracia"** permanecieron allí durante una hora, hasta que posteriormente fueron atendidos por un funcionario de la comuna que prometió ocuparse del tema.

ACUSAN LOS ALMACENEROS

Industriales, Culpables de la Falta de Productos Esenciales

El presidente de la Federación de Almaceneros Minoristas de la Provincia de Buenos Aires (FABA), **Néstor Rubén García**, responsabilizó **"al sector industrial"** por **"el desabastecimiento de productos de consumo masivo, como arroz, lácteos, fideos, vino, aceite y caldo".**

García sostuvo en conferencia de prensa, que **"por la modalidad de esta maniobra, que adquiere carácter de "boicot" económico, se deduce que responde a una planificación perfectamente organizada por un conjunto numeroso de empresas, muchas de ellas vinculadas a corporaciones multinacionales".**

"Estas empresas —añadió— pretendiendo defender sus intereses y sostener los privilegios alcanzados durante el régimen de facto, no vacilan en cometer toda clase de vicios y deformaciones del sistema comercial, aunque de dicho comportamiento resulte perjudicada la economía nacional".

García indicó asimismo que **"debido al desabastecimiento que se observa en los comercios minoristas a poco de asumir el nuevo gobierno, y a raíz de la política de precios congelados para los productos de la canasta familiar, pensamos que se trata de una desestabilización contra la democracia."**

"Responsabilizamos al sector industrial que nos provee, no a los intermediarios —acotó— **pero aunque los industriales nos digan que les faltan insumos de importación, yo creo que no se justifica plenamente la escasez".**

El titular de la FABA, expresó que **"si en 60 días no se soluciona esta situación, podría haber una mayor escasez de productos y sobrevendrán a corto plazo, otros males como el mercado negro".**

"SALARIO MINIMO DE $a 14.000"

El justicialismo maneja una cifra de 14.000 pesos argentinos como salario mínimo, vital y móvil para una familia tipo y reclamará que ese monto sea fijado y actualizado periódicamente por el Congreso, revelaron ayer fuentes confiables.

Los voceros dijeron que ese ingreso básico surge del análisis de los datos oficiales que mensualmente elabora el Instituto Nacional de Estadística y Censos (INDEC) y precisaron que para el caso del trabajador soltero debería aproximarse a los 11.000 pesos argentinos.

Los estudios que realizan en el Congreso los diputados y senadores peronistas tienen como marco el proyecto de ley elevado por el Poder Ejecutivo que propicia la creación del Consejo Nacional del Salario Vital, Mínimo y Móvil.

La iniciativa oficial genera nuevas discrepancias entre radicales y justicialistas, enfrentamientos de los que no se mantiene al margen la conducción cegetista, **dos de cuyos secretarios generales, Saúl Ubaldini y Jorge Triaca, mantienen contactos permanentes con los senadores partidarios Oraldo Britos y Vicente Saadi.**

Los dirigentes de la central obrera, con el respaldo de los legisladores justicialistas, avalan la creación del Consejo, pero reclaman su concreción dentro de los 30 días que sigan a la sanción de la ley, en lugar de los 180 días que prevé el proyecto del Poder Ejecutivo.

También la cúpula gremial cuestiona la integración del Consejo —que será tripartita— y solicita que la designación de los representantes de los trabajadores sea facultad y atribución exclusiva de la CGT.

Esa postura es encontrada con los lineamientos del proyecto del Poder Ejecutivo, iniciativa que sostiene que además de los representantes que designen los Ministerios de Economía y Trabajo, los miembros obreros serán propuestos por **"la o las asociaciones profesionales de trabajadores".**

HORARIO VESPERTINO EN LA ADMINISTRACION BONAERENSE

LA PLATA, 29 (De nuestro corresponsal).— El próximo lunes entrará en vigencia el horario vespertino en la administración pública bonaerense, que se prolongará hasta el 14 de noviembre, cumpliendo los empleados provinciales su prestación de 12 a 19.

Así lo establece el decreto 486 del Poder Ejecutivo bonaerense, que en su artículo primero determina que el horario matutino, de 7 a 14, regirá desde el 15 de noviembre hasta el 31 de marzo de cada año.

La atención al público se realizará entre las 13.30 y las 18.30, durante el horario vespertino y de 7.30 a 13.30, en el matutino.

MARTES, CITA PARA COLIMBAS DE VARIAS CLASES EN LA PLATA

LA PLATA, 29 (De nuestro corresponsal).— El jefe del Distrito Militar La Plata, coronel **José Pablo Martínez**, informó que los ciudadanos de la clase 1965, y otras convocadas para cumplir con el servicio militar, que no hayan recibido en sus domicilios sus cédulas de llamada, deberán presentarse en esa dependencia a partir del tres de abril próximo.

Explicó que la comunicación afecta los ciudadanos clase 1965, con número de sorteo desde el 910 al 410, inclusive; clase 1964, desde 837 a 400; clase 1963, desde 845 a 350; clase 1962, desde 826 a 320, y clase 1961, desde 819 a 350.

EDITORIAL SARMIENTO S.A.
SOLICITA
OPERARIOS DE EXPEDICION
(Sacapliegos y tareas generales)
OPERARIOS DE ENCUADERNACION
(Ponepliegos y tareas generales)
Presentarse hoy en el horario de 10 a 19 horas. Con ropa de trabajo para efectuar prueba laboral
AV. JUAN DE GARAY 140
CAPITAL

POR INTERMEDIO DEL Plan de Ahorro Previo
EL BUEN INVERSOR S.A.
de Ahorro para Fines Determinados
en 20, 30 ó 40 cuotas ajustables sin interés obtenga por Sorteo o Licitación
su TELEVISOR NOBLEX TodoColor
Mod. 14 TC- 667 sin c/remoto al 10-4-84 plan 40 cuotas
CUOTA $a 697,68
su HELADERA PATRIK
Mod. 2014 - 2 ptas. al 10-4-84 plan 20 cuotas
CUOTA $a 645,15
su LAVARROPAS KACEMASTER
Mod. KC 655 4 Kg. al 10-4-84 plan 20 cuotas
CUOTA $a 580,25
su ACONDICIONADOR DE AIRE SURREY
Mod. M18 al 10-4-84 plan 40 cuotas
CUOTA $a 799,71
A.V. PLAN
LAFERRERE
Campichuelo 6046
Tel. 620-3268

CARNE: CONCENTRACION EN PLAZA DE MAYO

Los trabajadores de la industria de la carne de todo el país se movilizarán hoy hacia el Ministerio de Trabajo y la Plaza de Mayo para reclamar ante la Casa Rosada soluciones al "dramático" problema ocupacional y medidas de gobierno que reactiven la industria, que está al borde de un colapso total y ha sumergido en la miseria a poblaciones enteras del interior del país, ante el cierre de numerosos frigoríficos que eran su exclusiva fuente de sustento.

La convocatoria al acto fue realizada por la Federación de Trabajadores de la Industria de la Carne, que encabeza **Lesio Romero**, entidad que citó a los obreros a concentrarse hoy a las 14.30 frente a la sede central del gremio, sita en Hipólito Yrigoyen 746 de la Capital, para luego encolumnarse hacia las sedes gubernamentales con el objeto de expresar la protesta.

Los obreros abandonarán los lugares de trabajo y desde todos los puntos del país, en distintos medios de transporte, convergerán hacia el punto de concentración.

A última hora de ayer, importantes contingentes ya habían partido de sus lugares en el interior del país.

Los trabajadores de la Capital y el Gran Buenos Aires fueron convocados también por la Lista Azul y Blanca del Sindicato para sumarse "a todos sus hermanos" y exigir soluciones a los bajos salarios, la desocupación, la falta de pago, las suspensiones masivas, el incumplimiento de la garantía horaria y la reactivación de la industria que amenaza dejar en la calle a 75.000 obreros.

EN AUSTRAL Y AEROLINEAS POR MEJORAS SALARIALES; HOY DECIDE UNA ASAMBLEA

Pilotos Aéreos Irían a la Huelga

La Asociación de Pilotos de Líneas Aéreas (APLA) podría disponer a partir del domingo próximo un paro de actividades en demanda de mejores salarios.

La decisión sería adoptada en el curso de una asamblea convocada para hoy, según lo reveló un comunicado de prensa de la entidad.

"Esta situación —expresa el documento— afectaría a las empresas Aerolíneas Argentinas y Austral, dado que los pilotos vienen realizando gestiones por la adecuación de sus salarios desde hace 60 días, sin obtener respuestas a sus reclamos".

Un vocero de APLA expresó que "es probable en un 90 por ciento", que la asamblea de hoy disponga la realización del paro, traduciendo así su pesimismo en cuanto a las posibilidades de un acuerdo.

La misma fuente sostuvo que desde diciembre pasado los pilotos han perdido un 40 por ciento del poder adquisitivo de sus salarios.

Asimismo, indicó que exige que se respeten las pautas del plan salarial de noviembre de 1983.

Consultado acerca de si no existe alguna vía que pueda conducir a un acuerdo entre las partes, respondió que "no existe diálogo entre las empresas y los pilotos".

De concretarse las medidas de fuerza, se verían afectados los vuelos de cabotaje e internacionales de Austral y Aerolíneas.

● POLICLINICO LANUS

La comisión gremial del hospital Gregorio Alfaro, de Lanús, elevó un petitorio, con la firma de **Dante Yusif** y **Juan José Munin**, al ministro de Salud de la provincia de Buenos Aires, doctor **José Astigueta**, en el cual le solicitan que al personal de enfermería, servicios auxiliares y camilleros, entre otros, se les otorgue un horario de 40 horas semanales con igual remuneración que por 48 horas (o sea 8 horas con dos francos semanales).

Los motivos que fundamentan la petición de los delegados de la Unión Personal Civil de la Nación (UPCN), son que "no solamente les corresponde la reducción de horario a sectores considerados infectocontagiosos o actividades críticas, sino a todo el personal que ejerce dicha profesión, ya que viene observando también el desgaste sicofísico".

Asimismo, la citada comisión sindical del mencionado nosocomio está efectuando tratativas con otros delegados de distintos hospitales bonaerenses a fin de solicitar una audiencia en procura de que le sea otorgado el horario de 40 horas al personal de enfermería y plantear otros problemas que afectan a los trabajadores de la actividad, que desde larga data vienen reclamando soluciones.

DELEGADOS DE LA UOCRA CUESTIONAN INTERVENTOR

Una bulliciosa delegación integrada por casi dos centenares de delegados de la seccional Capital de la UOCRA, encabezada por su titular **Juan Alejo Farías**, se hizo presente ayer en nuestra redacción a fin de "repudiar el accionar divisionista que viene realizando el delegado normalizador en la UOCRA nacional, señor **Rodolfo Alonso**, en complicidad con el Ministerio de Trabajo y en contra de los sagrados intereses del trabajador de la construcción".

Los delegados expresaron que "el accionar del delegado normalizador se caracteriza en tratar de imponer en nuestro gremio a personeros que responden a intereses ideológicos totalmente clasistas y antinacionales y nunca fueron obreros del gremio. Este señor Alonso no llega a comprender el significado de la democracia, porque sus procedimientos compulsivos nos hacen pensar que el veredicto de las bases no tiene valor para las actuales autoridades".

Luego de enfatizar que "no existe nadie más patotero que las autoridades del Ministerio de Trabajo", rechazaron el intento de designar a **Miguel Muga**, **Gregorio Vázquez**, **Osvaldo Rubillo**, **Julio Sánchez** y **Aníbal Garro** como "dirigentes gremiales que los cuerpos orgánicos no reconocen" y denunciaron que "también el señor Alonso se trajo de asesor a **Julio Del Turco**, que estuvo a cargo de la delegación regional Morón del Ministerio de Trabajo durante el lamentable proceso militar".

Asimismo, agregaron los delegados que "el señor Alonso pertenece a Franja Morada y que quede bien en claro para él y el ministro Mucci que no vamos a permitir imposiciones del Ministerio de Trabajo, ya que reconocemos y respaldamos totalmente a Juan Alejo Farías como nuestro único y auténtico dirigente representativo".

Bancarios: Plan de Acción; Movilización y Asambleas

La Asociación Bancaria puso en marcha un plan de acción que culminará con una movilización del gremio hacia los ministerios de Economía y Trabajo entre el 10 y el 15 de abril para apoyar reclamos salariales y otras reivindicaciones.

La resolución fue adoptada por el secretario de la Seccional Buenos Aires juntamente con el plenario de delegados generales

El plan de acción se iniciará con asambleas de esclarecimiento que tendrán lugar desde el lunes al jueves próximos en todos los bancos, con la participación de los miembros del secretariado de la Seccional Buenos Aires y del secretariado nacional.

También se realizarán conferencias de prensa para difundir los motivos de la movilización, que se refieren a la necesidad de salarios dignos, ley de estabilidad, ley de paritarias, defensa del Instituto de Servicios Sociales, convenio colectivo de trabajo, reincorporación de cesantes, recuperación de la caja de jubilaciones, etcétera.

Se distribuirán volantes, mariposas y carteles sobre los aspectos del plan de acción, y los dirigentes y activistas difundirán los objetivos de la movilización.

MECANICOS: PARO EN AVELLANEDA

Unos 1.500 trabajadores de 30 empresas dedicadas a la rectificación de motores, ubicadas en jurisdicción de la seccional Avellaneda, del Sindicato Mecánico, iniciarán hoy paros de dos horas en reclamo salarial.

El secretario general del SMATA Avellaneda, **Francisco Malvaso**, informó que el plan de lucha es "una respuesta a la insensibilidad patronal".

Señaló que "los paros se extenderán a partir del lunes a las concesionarias del Automóvil Club y a los talleres, si previamente no hay soluciones".

Malvaso informó que los trabajadores de algunas empresas llegaron a arreglos salariales.

Ferroviarios: Un Llamado a la Reflexión Sindical

El delegado normalizador en la Unión Ferroviaria, **Alberto Garay**, formuló un "llamado a la reflexión" a los trabajadores del riel para que no tomen medidas de fuerza que serían "inconvenientes" para el desarrollo de las tratativas salariales en marcha.

La exhortación parece salir al cruce de la decisión de la seccional Victoria de la Unión Ferroviaria, de realizar un paro de 24 horas, el martes próximo, en apoyo de un aumento de sueldo de emergencia de 5.000 pesos.

Garay informó que juntamente con autoridades de Ferrocarriles Argentinos se halla abocado "a la consideración de la situación salarial del personal del sector".

"Nadie desconoce la difícil situación económica de los trabajadores ferroviarios, pero tampoco debe olvidarse el estado de gravedad de la finanzas del país", señaló.

Por todo ello el normalizador interpreta que "no es conveniente impulsar en las presentes circunstancias medidas de fuerza, puesto que ellas solo servirán para entorpecer el normal desenvolvimiento de las tratativas que se están llevando a cabo en procura de lograr una pronta solución al problema".

P.A.M.I.

LLAMASE A LICITACION PUBLICA Nº 23/84 PARA LA PROVISION E INSTALACION DE EQUIPOS DE ESTERILIZACION

RECABAR INFORMACION EN: SUBGERENCIA DE ABASTECIMIENTO - DIVISION BIENES Y SERVICIOS - CHACABUCO 271, 2º PISO - CAPITAL FEDERAL, DE LUNES A VIERNES, EN EL HORARIO DE 12,00 A 18,00 HORAS.

VALOR DEL PLIEGO: $a 600.- A ABONAR EN DEPARTAMENTO TESORERIA - CHACABUCO 271, 2º PISO - CAPITAL FEDERAL, DE LUNES A VIERNES EN EL HORARIO DE 10,00 A 17,00 HORAS.

APERTURA: 18-4-84 **HORA:** 14,00

MINISTERIO DE SALUD Y ACCION SOCIAL DE LA NACION
INSTITUTO NACIONAL DE SERVICIOS SOCIALES PARA JUBILADOS Y PENSIONADOS

DESPIDOS EN SEGURIDAD

La Unión Personal de Seguridad (UPSIP) denunció en un comunicado su titular, **Alberto Recio Montero**, que se han generado despidos masivos de trabajadores de seguridad en reparticiones públicas, tanto nacionales como provinciales, aduciendo que los mismos son consecuencia de "recortes presupuestarios", por lo cual la entidad sindical ratificó el estado de alerta y movilización.

● GESTIONES

En un comunicado, UPSIP afirma que los despidos se han concretado en las provincias de Chaco y Entre Ríos, por lo cual su secretariado nacional concretó audiencias con el Ministerio del Interior, el subsecretario de Obras y Servicios Públicos, el ministro de Gobierno de la provincia de Buenos Aires, un asesor de gabinete del Ministerio de Trabajo y otros funcionarios en procura de evitar "que cunda la desocupación privando del sustento a nuestros afiliados y sus familias".

● PAPELEROS

El consejo ejecutivo de la Federación del Papel hizo llegar un cálido saludo al gremio con motivo de celebrarse, el 3 de abril próximo, el día del trabajador papelero, al mismo tiempo que reclamó al Ministerio de Trabajo la restitución de tal jornada como estaba instituida en el convención colectiva de trabajo hasta 1976, o sea día pago y no laborable.

COBRARAN LOS OBREROS DE FURLOTTI

La comisión de acción que nuclea a los trabajadores de Furlotti SA, anunció que el personal percibirá en la próxima semana las remuneraciones adeudas y posteriormente elaborará, con el gobernador de Mendoza **Felipe Llaver**, "la reactivación integral de la fuente de trabajo" de acuerdo con un adelanto formulado por el senador radical **Ricardo Laferrieri**.

Los trabajadores de Furlotti, a quienes también les fue comunicada la remoción del interventor judicial en la empresa, **Jean Christian Niessen**, adelantaron que hoy, a las 10, realizarán una asamblea para determinar las condiciones en que se levantará la medida de fuerza que mantienen desde hace más de un mes.

En un comunicado distribuido ayer, la comisión de acción señaló que "durante 30 días mantuvimos un paro activo, en defensa de nuestra fuente de trabajo, tomamos la empresa por 48 horas y, en la última jornada —la que nos brindó la victoria— nos instalamos en Plaza de Mayo hasta lograr el triunfo final".

Según lo informado por el senador Laferrieri a los trabajadores "los sueldos adeudados serán percibidos en el transcurso de la próxima semana en base a fondos que giró la Secretaría de Hacienda de la Nación al Banco de Acción Social de Mendoza".

Indicó también que "se ha dispuesto la remoción del interventor Niessen", permanentemente cuestionado por los trabajadores.

Por último, se estableció que parte del personal integrará "una comisión, junto con el gobernador mendocino, Felipe Llaver, con el fin de elaborar la reactivación integral de la fuente de trabajo".

Los trabajadores de Furlotti desde largo tiempo venían esperando soluciones, luego de innumerables gestiones a distintos niveles en procura del cobro de sus haberes atrasados mantenimiento de su fuente laboral.

TENGA SU TV COLOR

Ctdo. $a 22.000.-
Hágalo Suyo en 48 Cuotas fijas de: $a 1.000.-

Int. a venc. 60% t/financ. $a 48.000

Sarmiento y Martínez de Hoz
Edificio Alianza Loc. 8
SAN MIGUEL (1 Cdra. Plaza)

Total Rechazo de CGT a la 22.105

Dos de los secretarios generales de la **Confederación General del Trabajo (CGT), Saúl Ubaldini y Jorge Triaca**, reiteraron ayer el rechazo de la central obrera a la implementación de la ley 22.105 de reordenamiento sindical, a la vez que apoyaron un proyecto del justicialismo que impulsa la derogación de esa norma sancionada por el anterior régimen militar.

Los dirigentes cegetistas se reunieron por la mañana por espacio de una hora y media en el Congreso de la Nación con el senador justicialista Félix Bravo Herrera, quien presentó en la Cámara Alta un proyecto de derogación de 18 leyes y seis decretos-ley dictados por el gobierno militar respecto a la vida sindical.

REUNION EN EL CONGRESO

Al término del encuentro **Ubaldini** reiteró que la **CGT "no acepta" la implementación de la ley 22.105 para regularizar los sindicatos y enfatizó que "la central obrera jamás ha solicitado ser el único vocero reconocido de los trabajadores".**

Ubaldini dijo que "jamás podemos aceptar una ley que protege la injerencia del Estado y de los empresarios" y explicó que **"ésta parecería ser la opinión del ahora delegado presidencial, Hugo Barrionuevo".**

Por su parte **Triaca** dijo que la designación **de Barrionuevo "es un propósito de intermediación, pero no le auguró viabilidad"**

Triaca enfatizó que si el gobierno insiste en aplicar esa ley **"nosotros la vamos a enfrentar, tal como lo hicimos con la dictadura militar".**

Los dirigentes sindicales analizan además con el senador justicialista la reapertura de las delegaciones regionales de la **CGT**, así como la necesidad de complementar los montos indemnizatorios que perciben los trabajadores en caso de accidentes laborales con medidas de ayuda a los discapacitados.

Por su parte **Bravo Herrera** se mostró pesimista en cuanto a la posibilidad de que el Poder Ejecutivo de su aprobación a la derogación de la ley 22.105 y sostuvo que ese proyecto será presentado por el justicialismo .

Ubaldini y dirigentes de la CGT en el Congreso. Los recibió el senador Bravo.

Alfonsín Puso en Funciones a Barrionuevo; no Asistieron los Máximos Dirigentes Cegetistas

NUEVA CONVOCATORIA A LA UNIDAD

El presidente Raúl Alfonsín puso en funciones ayer a su delegado personal para la normalización sindical, Hugo Barrionuevo, en un acto al que no asistieron los máximos dirigentes de la CGT.

Alfonsín fue **ovacionado** cuando ingresó al salón **"Felipe Vallese"** de la CGT, que estaba colmado por **medio millar** de sindicalistas, legisladores y funcionarios.

El primer mandatario reiteró su convocatoria a la **"unidad nacional"**, anunció que **"buscaremos fórmulas de concertación"** y sostuvo que el gobierno no va a asumir **"actitudes sectarias"** en la tarea de la normalización sindical.

Por su parte, Barrionuevo formuló una exhortación a todos los sectores sindicales a **"no anteponer ambiciones"** y **"deponer actitudes"** para lograr el acuerdo que permita la normalización sindical.

El acto contó con la presencia de dirigentes de la mesa **de enlace gremial**, que congrega a los sectores que están brindando un apoyo crítico a la política gremial del gobierno, y de la **Comisión de los 20**, de cuyas filas Alfonsín extrajo a su delegado obrero.

En cambio **estuvieron ausentes todos los integrantes de la conducción de la central obrera**, aunque hubo dirigentes de gremios que adhieren a ella, como **Raúl Amín** (mecánicos), **Miguel Candore** (UPCN) y otros.

Alfonsín llegó a las **19.13** al salón Felipe Vallese, del primer piso de la CGT, luego de ser recibido por Barrionuevo, quien saludó personalmente en la puerta de entrada del edificio de Azopardo 802 a los centenares de participantes.

El presidente llegó acompañado por el ministro de Trabajo, **Antonio Mucci**, y otros funcionarios de la cartera laboral, y entre los concurrentes se vio a los legisladores radicales **Roberto Sanmartino, Luis Brasesco y Tulio Bernasconi.**

También estuvo presente la directora de la Oficina Regional de la Organización Internacional del Trabajo (OIT), **Perla Roque de Marinelli**, junto a otras personalidades.

Entre los dirigentes de la Comisión de los 20 presentes en el acto se contaron **Jorge Luján** (obreros del vidrio), **Luis Etchezar** (La Fraternidad), **Juan Racchini** (aguas gaseosas), **Gerónimo Izzeta** (municipales), **Enrique Mico** (vestido) y **Omar Acosta** (hielo).

De la Asamblea Gremial Argentina (AGA) se vio a **Blas Alari** (papeleros) y **José Baez** (seguro); del Encuentro Nacional de Trabajadores de la República Argentina (ENTRA), a **Sergio Peralta** (periodistas) y **Alberto Cortez** (canillitas) y del Movimiento Nacional de Renovación Sindical (MNRS), su titular, **Néstor Rompani** (judiciales).

Luego de la lectura del decreto por el que fue designado Barrionuevo, y que contiene una reafirmación de la decisión gubernamental de aplicar la Ley 22.105 del régimen militar, aunque modificada, para la normalización sindical, habló Alfonsín, quien fue reiteradamente interrumpido por los aplausos de la concurrencia.

A continuación hizo lo propio Barrionuevo, quien también recibió reiterados aplausos del resto de los asistentes, incluido Alfonsín, quien **abrazó a su delegado personal** cuando éste terminó de hablar.

Por su parte, el diputado **Roberto Sanmartino** (UCR), ratificó que es decisión tomada del gobierno **no aplicar la Ley 20.615 del anterior gobierno constitucional.**

El dirigente Etchezar, de la Comisión de los 20, señaló que la designación de Barrionuevo constituyó "una muestra de realismo" por parte del gobierno, "en el sentido de que la Ley debe ser consultada con todos los sectores" y que "ahora depende de la dirigencia".

Con respecto a la decisión gubernamental de aplicar la ley 22.105, comentó Etchezar que **"si se trata del único elemento jurídico vigente, habrá que reformarlo totalmente".**

Para el Normalizador, fue un Desliz Incluir la Ley en su Nombramiento

El delegado de **Raúl Alfonsín** para la normalización sindical, **Hugo Barrionuevo**, calificó ayer como **"un desliz y una expresión no adecuada en el momento en que debo asumir delicada misión"**, la mención en el decreto de su nombramiento de la determinación gubernamental de aplicar la ley 22.105 del último régimen militar para la regularización de la vida gremial.

Esa mención se enfrentó con la condena que hizo unas pocas horas antes **Barrionuevo** de la ley 22.105 **"que idearon los militares** —según sus palabras— **para desvertebrar al movimiento obrero".**

Al comentar que **"tal vez debería haberse evitado"** esa alusión en el decreto, **Barrionuevo** expresó que **"espero que esto que es enunciativo no corte la posibilidad cierta de la disposición en sí, que abre la instancia de una nueva conversación con la dirigencia sindical de todos los sectores y matices".**

Ratificó **Barrionuevo** que en esa nueva conversación se buscará **"encontrar las fórmulas ideales en un estado de ánimo distinto para encontrar un mecanismo que impida al gobierno tener que apelar a la reglamentación de la ley 14.932 (por la que la Argentina suscribió los convenios de la OIT) o la 22.105".**

En declaraciones periodísticas, **Barrionuevo** abordó también el tema de la presunta contradicción entre su condena a la ley 22.105 y la ratificación gubernamental de la vigencia de ese instrumento.

Sobre su crítica a la 22.105, **Barrionuevo señaló que "evidentemente yo no puedo desdecirme de lo que ha sido una constante en el gremialismo, la oposición a esta ley de desvertebramiento sindical que pretendió aplicar el gobierno militar".**

Afirmó sin embargo que **"no existe contradicción"** entre esa opinión y la letra del decreto porque **"hay situación de apreciación en tiempos".**

"Una cosa es lo que no debería aplicarse —manifestó— **y otra cosa es la realidad, tal como lo dice el decreto, de que existe una situación en que para evitar el vacío jurídico, los instrumentos que quedan son dos: o la ley que dejó el gobierno militar con el número 22.105, o la 14.932 por la que la Argentina hizo suyo el decreto 87 sobre libertad sindical de la OIT".**

Sostuvo **Barrionuevo que "allí es donde se deben encontrar las explicaciones de esta situación que parece realmente contradictoria".**

Aclaró **Barrionuevo** que durante su gestión **"tengo la obligación de hablar con todos los sectores" y destacó que de no encontrarse ninguna fórmula "volveremos a circunstancias del pasado".**

"No tenemos margen —advirtió— **para seguir en este estado de excitación y enfrentamiento ".**

"Una Oposición Apresurada" Estiman Fuentes Oficiales

Fuentes gubernamentales opinaron que el delegado personal de **Raúl Alfonsín** para la normalización sindical, **Hugo Barrionuevo, "se apresuró"** al dar a conocer su oposición a la Ley 22.105 del régimen militar, antes de que se formalizara su nombramiento mediante el decreto respectivo.

Las fuentes justificaron por otra parte la reafirmación en el decreto de nombramiento de **Barrionuevo** de que la Ley 22.105 es el **"único instrumento legal aplicable"** para la normalización sindical, en el hecho de que al no haberse aprobado el proyecto de reordenamiento del Poder Ejecutivo, aquella es la única norma vigente para evitar el **"vacío jurídico".**

Opinaron sin embargo, que la referencia a la Ley 22.105 no será un impedimento para que **Barrionuevo** pueda buscar en contacto con los sectores sindicales, fórmulas coincidentes que permitan poner en marcha las elecciones en los gremios, que el gobierno considera **"una prioridad".**

Ratificaron que del diálogo eventualmente podrían surgir adecuaciones o modificaciones a la Ley 22.105, pero sobre la base de esa norma, que es la única vigente.

Ante una consulta sobre las causas de la determinación del presidente **Alfonsín** de poner en funciones a **Barrionuevo** en la sede de la CGT, la fuente consideró como **"razonable"** esa elección, por tratarse éste de un sindicalista que va a cumplir una misión específicamente vinculada con el campo laboral.

Por otra parte, la fuente consultada le quitó significación política a la presencia de Alfonsín en la CGT, señalando que se trataba de una decisión lógica por la índole de las funciones de Barrionuevo.

Dijo, finalmente, que **Alfonsín está "satisfecho"** por la repercusión que tuvo la designación del sindicalista fideero, y aclaró **que éste no tiene un plazo fijo o determinado .**

CENTRAL OBRERA MARPLATENSE HACE OIR SU REPUDIO: "ENTURBIA MAS"

MAR DEL PLATA, 29 (DYN).— La **CGT** marplatense cuestionó el decreto de nombramiento del gremialista, **Hugo Barrionuevo**, como delegado presidencial en el campo sindical, porque anticipa la aplicación de la ley 22.105 dictada por el régimen militar.

La entidad emitió una declaración en la que señaló su **"sorpresa"** porque, en sus primeras declaracioens, **Barrionuevo** había anticipado que dicha norma no sería aplicada

"Se trata de una contradicción que enturbia, aún más, la situación gremial", indicó la **CGT** de Mar del Plata, que también denunció **"inactividad"** de la delegación regional del Ministerio de Trabajo.

"Estamos esperando todavía que el gobierno se acuerde de designar al delegado de esa repartición, sin dirección aún a pesar de los innumerables reclamos", expresó.

La central local de la **CGT** denunció la existencia de empresas que no pagan en término a sus obreros, porque prefieren abonar la **"irrisoria multa equivalente al precio de un atado de cigarrillos que le cobra el Ministerio por sus infracciones".**

También convocó a los trabajadores a los actos programados para mañana en recordación de **"la gesta inolvidable en que los obreros argentinos dijeron 'basta' a la dictadura militar y pusieron la piedra fundamental de la democracia que hoy respiramos".**

El acto está previsto para las 18 en la sede gremial de Catamarca 2114, donde se rendirá homenaje a **José Benedicto Ortiz** y **Dalmiro Flores**, muertos en manifestaciones por la democracia en 1982.

EL MOVIMIENTO OBRERO ARGENTINO RECUERDA LA PROTESTA DEL AÑO '82

La CGT dio a publicidad un comunicado por el cual señala que hoy **"se conmemora el segundo aniversario del día en que el pueblo trabajador se congregó masivamente en la histórica Plaza de Mayo, respondiendo de esa manera a la convocatoria efectuada por el movimiento obrero organizado, para repudiar al gobierno militar que en ese entonces detentaba el poder en la República y los personeros de las multinacionales que, enquistados en él, llevaban a cabo el funesto plan económico de sumisión y dependencia conocido por la ciudadanía y cuyas nefastas consecuencias recaían sobre las castigadas espaldas de ese pueblo trabajador, vaciando sus bolsillos y arrojándolo a un abismo de angustia y desesperación".**

Al hacerlo, la CGT recuerda que el 30 de marzo de 1982 "la represión se cobró la vida del compañero Ortiz en la ciudad de Mendoza", y que aquella jornada "constituyó un jalón fundamental en la senda hacia la instauración de la democracia, a la que, si bien ahora se le adjudican muchos padres, la verdad es que su principal artífice fue el pueblo trabajador argentino".

"Queda demostrado así, palmariamente —añade el documento—, que la lucha del movimiento obrero constituyó una contribución vital en la construcción de la democracia y el estado de derecho que hoy disfrutamos, ya que los trabajadores fueron los primeros en salir —aún al precio de sus propias vidas y libertad personal— a enfrentar al régimen oprobioso en las calles, en las fábricas y en los talleres,

CATASTROFE EN SALTA: TRECE

Diez Víctimas Fatales al Desmoronarse un Cerro en Vespucio

SALTA, 29 (De nuestro corresponsal).— Diez muertos —entre ellos cuatro niños— ocho personas desaparecidas y catorce heridos graves ocasionó el desmoronamiento de un cerro en la localidad de Vespucio, en las proximidades de la frontera con Bolivia, hecho que ocurrió como consecuencia de las intensas lluvias registradas en la zona y por el desborde del río Carapali. Por otra parte, se informó que otras tres personas murieron ahogadas en Tartagal, por el desborde del río homónimo, que arrasó la vivienda que las víctimas ocupaban y cuyas filiaciones no se proporcionaron.

En Vespucio, aproximadamente doce viviendas de un barrio habitado por personal de la empresa Yacimientos Petrolíferos Fiscales (YPF) quedaron sepultadas bajo el lodo, en una zona donde se encuentran ubicados los principales pozos de petróleo de la provincia de Salta.

Estas nuevas víctimas se suman a las ya registradas como resultante de las graves inundaciones que vienen produciéndose desde hace varias semanas en siete provincias argentinas y que afectan en diferente grado a más de 200 mil personas solamente en Santiago del Estero, Formosa y Chaco.

● IDENTIFICACIONES

El desmoronamiento del cerro en Salta ocurrió en las últimas horas de ayer y los muertos fueron identificados como **Lucio Quiroga** y sus hijos **Silvana**, de 10 años; **Daniela**, de 4; y **Lucio Rafael**, de un año; el ingeniero de YPF **Daniel Acosta**, su esposa **Lilian Mónica Parodi** y un hijo de ambos, de nombre **Daniel**, de un año; **Adelina Torres**, de 16 años, empleada doméstica del matrimonio Acosta, **Noemí Miranda** y **Oscar Prado**.

Personal de la empresa oficial y de organismos oficiales continúan las tareas de búsqueda de ocho personas desaparecidas cuyos nombres no fueron proporcionados.

A todo esto, en el hospital de Tartagal, ciudad ubicada a unos 30 kilómetros de Vespucio y a unos 500 kilómetros de la capital salteña, se encuentran internadas 14 personas, algunas de las cuales están en grave estado.

En la población de Vespucio, barrio construido por YPF, unas 550 personas debieron ser evacuadas ante el grave cuadro que se vive como resultado de las intensas lluvias y del desborde del río Carapali.

● PANORAMA DESOLADOR

Esta tarde, en razón de las malas con-

Nuevo Temporal Azota a Formosa

FORMOSA, 29 (De nuestro corresponsal).— Un nuevo temporal con persistentes precipitaciones, azota hoy a Formosa, acelerando la acción destructiva de las inundaciones que, con más de 50 mil afectados, se aproximan a zonas productivas y con mayor densidad de población.

El meteoro torna más difícil la situación, estimándose aquí, que el total de evacuados oscilaría en las 14 mil personas, en toda la provincia.

En las últimas horas, se dispuso la evacuación preventiva de la localidad de Sargento Ayudante Sanabria, a orillas del río Bermejo y a 250 kilómetros al sur de Formosa. Allí, se efectuaba ayer intensos trabajos de consolidación de un muro defensivo de 5 kilómetros de longitud, para evitar que las aguas penetraran con fuerza incontenible sobre extensiones de campos y ganado vacuno.

Las precipitaciones fueron copiosas durante toda la noche en la región sur, superando los cien milímetros.

La junta provincial de Defensa Civil, reiteró hoy que la situación "es crítica en extremo", pero dijo que "todo se halla bajo control de las autoridades.

Fabuloso Fraude a Numerosos Casinos

PARANA, 29 (De nuestro corresponsal).— En medios allegados a la delegación local de la Policía Federal trascendieron nuevos detalles vinculados con la cuantiosa defraudación (alrededor de $a 200.000 por día) en perjuicio de los casinos de Paraná, Alta Gracia, Pinamar, Miramar y del que funcionaba en el Hotel "Sasso" de Mar del Plata.

La maniobra delictuosa quedó en descubierto tras la detención en el casino de esta ciudad, que funciona en el Hotel Internacional "Mayorazgo", de **Juan Carlos Silva**, asiduo concurrente de casas de juego de todo el país, y de varios empleados del casino.

La policía describió el modo de operar de los defraudadores, señalando que se trata de tres maniobras diferentes: en las mesas de punto y banca y de "black jack", al momento de mezclar las cartas se formaban cuatro secuencias, ubicándose de tal forma que una vez juntas determinaban tres o cuatro pases preestablecidos, conocidos por ciertos apostadores. De este modo, se aseguraban altos beneficios al "punto" sin despertar sospechas.

La segunda modalidad se concretaba al finalizar un mazo, empalmándose los últimos pases de modo que al mezclar las cartas restantes se retenían algunas, y al juntar las mezcladas con las no mezcladas se repetían las secuencias, lo que era conocido por algunos "elegidos" apostadores.

La tercera maniobra resultó la más evidente: consistía en la utilización de cartas marcadas, los "8", los "9" y las "negras", mediante una levísima carga de color en los lomos y en ciertos rombos azules o rojos, según el casino.

La policía aseguró que esta última maniobra difícilmente tenga antecedentes en los casinos de nuestro país o del extranjero.

Las autoridades de Lotería Nacional están tratando de determinar la forma de utilización de estas cartas, ya que normalmente no se aceptan apuestas después de tener cartas en manos del punto.

Una cuarta modalidad delictiva consistía en el cambio ficticio de fichas: el jugador entregaba varias fichas de valores pequeños, recibiendo en cambio una sola ficha de valor varias fichas

La policía secuestró 190 cartas marcadas en uso y otras 180 de mazos usados el año pasado. Además, se investiga de qué forma entraron esas cartas al casino, o quién dentro de él las marcó.

Con referencia a este último punto, declararon como imputados cuatro empleados de la sección "conversión" del casino paranaense, **Miguel Albarracín, Oscar Sacks, Ricardo Jesewicz** y **Jorge De Paoli.**

La policía aseguró que no sería ajeno a la defraudación un empleado del casino de Alta Gracia, Córdoba, llamado **Osvaldo Ramírez.**

ATRAPAN EN MATADEROS A UN PELIGROSO HAMPON

Por trascendidos originados en fuente judicial, pudo saberse que efectivos de la comisaría 42ª lograron aprehender a un peligroso hampón que venía asolando la zona de Mataderos, con numerosos atracos

El maleante fue identificado como **Roberto Antonio Procopio**, de 25 años, que registraba un frondoso prontuario, entre ellos homicidio y asalto a mano armada, y que hace unos meses había purgado una condena en la cárcel de Olmos por violación de una menor.

Procopio fue avistado en la intersección de Zequeira y Pieres y al ser intimado a rendirse, abrió fuego sobre los policías. Estos repelieron la agresión, entablándose un nutrido tiroteo que finalizó cuando el hampón —escudado tras unas criaturas que jugaban en la calle— fue reducido y trasladado a la seccional.

En su poder fue hallada una pistola Browning, automática, calibre 7.65 y un bolso conteniendo valiosas joyas

● OTRO A LA CARCEL

Personal de la misma comisaría, en tarea de patrullaje, sorprendió a un viejo delincuente, **Guillermo Rubén Rodríguez**, de 22 años, en el preciso instante que se encontraba asaltando un negocio de artefactos para el hogar en Escalada al 2500. Ahora, a la sombra, tendrá oportunidad de meditar sobre su lejano futuro.

AMENAZA DE PARO EN LA FEDERAL POR SALARIOS

Según el cable número sesenta y tres de la agencia "Diarios y Noticias" (DYN), en uno de los teléfonos de la sala de periodistas del Departamento Central de Policía Federal" anunciando que realizarán un paro a partir del lunes próximo a efectos de lograr "incrementos salariales".

De acuerdo a DYN, el periodista que recibió la llamada aseguró que percibió la voz segura de un hombre, aparentemente joven que no tuvo ningún titubeo el explicar el contenido del mensaje.

Al interrogarlo para obtener más detalles, el hombre cortó la comunicación. A continuación los colegas de la Sala de Periodistas consultaron a la Oficina de Prensa de la Policía Federal para que confirmara la existencia del referido movimiento.

Un vocero autorizado respondió negativamente. Por lo tanto, oficialmente no se reconoce a ninguna agrupación de suboficiales y los reclamos por mejoras salariales.

A principios de este año el "Movimiento Policial" MOPOL, integrado por oficiales y suboficiales de la Policía de la Provincia de Buenos Aires, también difundió comunicados reclamando mejores salarios.

En dicha oportunidad el ministro de Gobierno, Portesi, negó de plano la existencia de MOPOL.

Ahora, se repite la misma situación pero en la Policía Federal. En medios allegados a la misma se desecha que pueda haber alguna reacción o comunicado oficial

ROBARON MOTORES EN UN ASTILLERO: DETENIDOS

LA PLATA, 29 (De nuestro corresponsal).— Tres individuos, implicados en el robo de elementos de un astillero de la localidad de San Fernando, fueron detenidos por personal de la Brigada de Investigaciones de Tigre.

Se trata de **Eugenio Orlando Carreras Olate**, chileno, de 28 años, domiciliado en Virreyes; **Miguel Angel Silva**, uruguayo, de la misma edad, de San Fernando, y **Pablo Ezequiel Córdoba**, argentino de 32, de San Fernando. La policía informó que se halla prófugo un tal **Jorge**, quien actuó con los dos primeros en los ilícitos.

En enero pasado, Carreras Olate y Silva ingresaron en un comercio de la calle Maestro Alvarez 2147, de San Fernando, propiedad del señor Felipe Guedes y a la vez del astillero "Bahama".

En tres ocasiones sustrajeron del lugar un motor para lancha "Johnson sea horse 25", luego otro de las mismas características, y después un motor "Mariner 2584", también para fuera de borda.

A fines de febrero pasado, con el mismo procedimiento de violentar una puerta lateral, los delincuentes ingresaron al mismo local, apoderándose de un motor "Mariner 2946".

Esta pieza fue posteriormente comercializada, siendo adquirida por el nombrado Córdoba, quien conocía la verdadera procedencia del motor.

Los cuatro motores fueron incautados por el personal interviniente

MASACRE PERUANA: ¿QUIEN PROVEYO ARMAS Y DINAMITA?

LIMA, 29 (ANSA).— ¿Quienes proporcionaron armas y dinamita a los reclusos y quién o quiénes financiaron el motín? son sin dudas preguntas que presumiblemente nunca serán satisfactoriamente respondidas, pese a las exhaustivas investigaciones iniciadas para precisar las circunstancias y hechos del prolongado motín que concluyó en la víspera, con el espeluznante saldo de veintiún reclusos muertos y decenas de heridos, entre estos últimos varias personas que habían sido tomadas como rehenes.

Otro de los interrogantes que las investigaciones deberán responder es ¿cómo murieron veintiún reclusos y resultaron heridos más de veinte, si los amotinados eran solamente doce?, según una nota remitida por éstos durante el motín, imponiendo condiciones para liberar a sus rehenes.

Entre los reclusos muertos figura el tristemente célebre "Mosca Loca", Guillermo Cárdenas Dávila, multimillonario narcotraficante que hace unos años propuso cancelar la deuda externa del Perú (entonces diez mil millones de dólares) si el gobierno le prometía que no lo molestaría en sus actividades delictivas.

"Mosca Loca" fue mutilado, masacrado por los propios reclusos y aunque no se informaron las causas de esa reacción contra un compañero de prisión, trascendió que "el rey de la cocaína", habría financiado el motín para fugar del penal y al fracasar el plan lo ajusticiaron.

De ser cierta esta versión, mucho más económico le habría resultado a "Mosca Loca" "arreglar" su fuga personal, considerando que al parecer no es muy difícil cuando existe poder económico, teniendo en cuenta que en los últimos dos años han fugado de los penales peruanos casi quinientos reclusos, en su mayoría narcotraficantes, según recientes informes.

Por otra parte, el ensañamiento con el que los reclusos hirieron a los rehenes, a uno de los cuales incluso le prendieron fuego, luego de rociarlo con combustible, y la inflexibilidad policial para reprimir el motín, con un inaudito saldo de víctimas, evidencian el alterado estado síquico que impera en los penales.

La mayoría de los reclusos que participaron en el motín son sicópatas, convictos de asesinatos y reiterados asaltos a mano armada, que ya nada tenían que perder y por ello se jugaron todo, en tanto que, aunque remota, estaba en juego la posibilidad de ganar la libertad.

El lento accionar judicial, el hacinamiento y la promiscuidad en que vegetan miles de inculpados o sentenciados en locales que fueron construidos hace varias décadas para albergar solo unos cuantos centenares, y la corrupción, son algunos de los elementos que alteran a los detenidos.

Como reacciones primarias o consecuencia de los hechos, el titular de Justicia, doctor Ernesto Alayza Grundy, puso su cargo a disposición del Presidente de la República, Fernando Belaúnde Terry, quien le ratificó su confianza.

Paralelamente, diversos sectores han reactivado la campaña de implantación de la pena de muerte para los delitos calificados.

En medio de este caótico contexto, los empleados civiles de los penales, agrupados en el Consejo Sindical del sector Justicia, anunciaron paro hoy un paro de cuatro horas, exigiendo el pago de aumentos salariales decretados por el gobierno para todo el sector público, pero que a ellos particularmente no se les han abonado.

Cabe señalar, finalmente, como un ejemplo digno de los anales de Ripley, que un empleado civil de los penales percibe cincuenta soles diarios (menos de dos centavos de dólar) (una caja de fósforos cuesta 150 soles), por concepto de trabajo riesgoso.

MUERTOS Y 8 DESAPARECIDOS

Catorce Personas Heridas de Gravedad, Internadas en Tartagal

diciones climáticas, los helicópteros que patrullan el lugar para auxiliar a los afectados no podían ascender a más de 50 metros.

El pueblito quedó sin luz, gas ni agua, a la vez que permanece totalmente incomunicado por vía terrestre, ya que la ruta que une Tartagal con Salta está cubierta por un metro y medio de lodo en un importante tramo.

Esto motivó que unos cien vehículos quedaran detenidos en distintos lugares de la ruta.

El principal problema fue la intensa lluvia (cayeron más de 400 milímetros en pocas horas) y posteriormente se sumó el desborde de ríos que nacen en algunos cerros cercanos.

En la localidad de Pocitos quedaron aisladas siete personas cuyo rescate es imposible momentáneamente, en razón de las malas condiciones climáticas y del panorama que ofrecen las rutas y caminos.

● "ALERTA ROJA"

El dique Ipileciro continúa en "alerta roja" debido a que la cota en las últimas horas subió un centímetro, ubicándose en la marca de 5,87 metros.

Mientras tanto, en Formosa el gobierno intensificó los operativos de auxilio para aliviar la situación por la que atraviesan unos 50 mil afectados por las inundaciones en esa provincia, provocadas por el desborde de los ríos Pilcomayo y Bermejo.

Las autoridades formoseñas indicaron que la situación allí sigue siendo "sumamente delicada", motivo por el cual "debieron reiterarse los pedidos de urgente ayuda al gobierno nacional".

Los desbordes del Pilcomayo y el Bermejo afectaron seriamente a las localidades del oeste provincial y también se constituyeron en una amenaza para otras poblaciones del sur.

En el oeste formoseño se montó un importante operativo de auxilio que está bajo el control del Ministro de Acción Social, Patricio Kelly, con participación de personal de la Dirección Nacional de Emergencia Sociales.

● EN SANTIAGO

En Santiago del Estero, el subsecretario de Obras y Servicios Públicos, Carlos Arce, hizo saber que suman 180 mil los damnificados por las inundaciones, a la vez que precisó que las localidades más afectadas son las de Aguirre, Avellaneda, Mitre, Belgrano, Loreto, Rivadavia y Salavina.

Los evacuados en Santiago del Estero suman cinco mil.

Jujuy: Trágico Saldo en Accidente

SAN SALVADOR DE JUJUY, 29 (De nuestro corresponsal).— Cuatro muertos e igual números de heridos, dos de ellos de gravedad, provocó un accidente ocurrido a la altura de la "Quebrada la Soledad", ubicada a tres kilómetros al norte de Humahuaca, ruta 9.

La camioneta afectada a la Unidad Regional Tercera de la Policía, procedente de Humahuaca, se dirigía a la "Mina El Aguilar", cuando se precipitó al lecho del río Grande, desde una altura de 20 metros. Resultaron muertos en forma instantánea el subcomisario Guillermo Abraham Robles, el oficial principal Ricardo Diego Cari y el oficial ayudante Sergio Bernardino Tintilay.

Sufrieron graves heridas, los agentes David Lazarte y Wilfredo Párraga y la docente Rosa Ester Ibarra, quien posteriormente falleció en el Hospital de Humahuaca, donde también fueron asistidos con lesiones los restantes ocupantes del vehículo, Rolando López y Fabián Toconas.

De acuerdo a los primeros peritajes, el accidente habría sido ocasionado por fallas mecánicas.

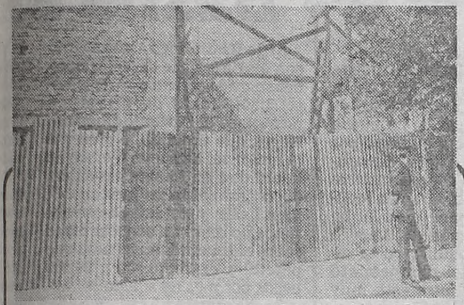

El edificio en construcción donde pereció un obrero.

Derrumbe: Perece un Obrero

Horrible muerte halló en la mañana de la víspera un operario, al quedar atrapado por un derrumbe de una pared del edificio en construcción ubicado en la calle Olavarría 1970, en el barrio de Barracas, de esta Capital, según así lo informó la Policía Federal.

El accidente ocurrió a las 8.50, y la víctima fue identificada como **Juan de la Cruz**, argentino, de 30 años, quien quedó sepultado por los escombros al derrumbarse una pared medianera.

● ARROLLADO POR UN TREN

LA PLATA, 29 (De nuestro corresponsal).— Un hombre perdió la vida al ser arrollado por un tren, a pocos metros de la estación de Ringuelet, próxima a esta ciudad, informó hoy aquí la policía.

El accidente ocurrió en las vías del Ferrocarril Roca, en el ramal que cubre Brandsen con Tolosa y la víctima —unos 55 años— no llevaba documentación personal. Su deceso sobrevino en forma instantánea.

Matan a una Madre de Tres Criaturas

CRONICA Matutina está en condiciones de adelantar, con carácter de exclusiva, que efectivos de la comisaría de San Miguel habrían logrado esclarecer el asesinato del que fuera víctima la señora **María Adela Benvenutti de Gauto**, argentina, de 40 años, casada, madre de tres niños de 3 años, 22 meses y 7 días, respectivamente, que fue brutalmente asesinada en la puerta de su casa.

Según las referencias recogidas en el lugar de los hechos —Fraga 2506, de San Miguel— todo transcurría con entera normalidad en el barrio. En la casa de los Gauto, por ejemplo, se vivía jubilosamente el advenimiento de una niña de 7 días, nacida una semana atrás. De imprevisto, la tragedia vistió todo de luto. La familia escuchó desgarradores gritos que provenían de la calle, cercana a un cruce de vías férreas. Impulsados por los lamentos, salieron a la vereda y observaron que una menor, vecina del barrio, era impelida a introducirse, por la fuerza, en un vehículo guiado por un desconocido. **Julio Gauto**, su esposa y el padre de ésta, **Guerino Benvenutti**, encararon al sujeto. El torvo individuo sólo atinó a responder **"no se metan"** al tiempo que, atraídos por los gritos, arribaban otros vecinos. La menor, a todo esto, había logrado desasirse de su captor y escapó velozmente.

El hombre, al observar a las personas allí reunidas y el gesto amenazante de todas ellas, extrajo un arma e hizo fuego, pero el disparo, que iba dirigido hacia Gauto, uno de los que más exacerbaron al individuo, fue a herir en el corazón a su esposa, que en ese momento estaba amamantando a la más pequeña de sus hijas. El impacto fue brutal y la joven mujer solo atinó a decir **"Julio, me dieron"** antes de caer bañada en sangre ya sin vida y con la pequeña aún entre sus brazos.

Poco después, arribaba la policía y procedía a efectuar un exhaustivo examen del casquillo de la bala disparada, de calibre 9 milímetros, a partir de lo cual se orientó una serie de investigaciones que habrían culminado con la detención del homicida.

Ayer, en San Miguel, todo era tristeza. Don Guerino, el padre de la víctima, señalaba repetidamente el lugar donde cayó su hija para siempre, mientras musitaba: **"Era la hora de morir..."**

Mientras tanto, en la comisaría de San Miguel, no se pudieron obtener informaciones sobre el hecho, ya que, según se dijo a CRONICA, continúa el secreto del sumario impuesto por el juez Penal de San Miguel, doctor **Paazuelo** aunque todo pareciera indicar que la bestia asesina ya está entre rejas.

El padre de la señora asesinada en San Miguel, formula declaraciones a CRONICA. Un episodio absurdo priva a tres criaturas de su madre. El hecho estaría ya esclarecido

BARILOCHE: TRES EBRIOS MUEREN CALCINADOS

SAN CARLOS DE BARILOCHE, 29 (De nuestro corresponsal).— Dos hombres y una mujer perecieron carbonizados al incendiarse la humilde vivienda que ocupaban en un barrio periférico de esta ciudad.

Si bien hasta el momento no se ha establecido en forma fehaciente los orígenes del siniestro, que se desató en la madrugada de hoy, pudo establecerse que **Sara Vallejos de Urzúa**, argentina, de 27 años, **Moisés Recalde Céspedes**, 25, chileno, obrero de la construcción y **Andrés Gobiña**, de 60, chileno también, se habían entregado a libaciones alcohólicas durante toda la noche.

Ya esta madrugada, al parecer un precario brasero que se hallaba en la única habitación, con fuego encendido, tomó contacto con ropas, papeles u otros objetos de fácil combustibilidad, generando el incendio.

El fuego en cuestión de minutos adquirió extraordinaria intensidad y no solo destruyó la morada, sino que causó la muerte del trío presumiblemente dormido a consecuencia del alcohol ingerido.

Dos dotaciones de bomberos voluntarios del barrio "Las Quintas" acudieron

● ELECTROCUTADO

El encargado de un edificio de departamentos ubicado en Avenida Corrientes 5589, en el barrio de Villa Crespo, murió al recibir una fuerte descarga eléctrica, cuando intentaba reparar el sistema de interrupción de llenado del tanque de agua.

El hecho ocurrió en el mediodía del miércoles, cuando **Francisco Javier Alcaraz**, argentino, soltero, de 29 años, subió a la terraza del edificio de trece pisos, con el objeto de efectuar arreglos en la instalación eléctrica de la bomba de agua.

DESBARATAN BANDA DEDICADA AL NARCOTRAFICO EN LA ZONA NORTE

La policía detuvo a dos de los tres componentes de una banda dedicada a la venta de narcóticos entre jóvenes de la zona norte del Gran Buenos Aires y que también había asaltado dos clínicas locales para apoderarse de formularios médicos y sellos aclaratorios de las firmas de los profesionales.

La investigación fue realizada por personal de la comisaría de Olivos de la Policía de la Provincia de Buenos Aires y los detenidos fueron identificados como **Gabriel Arturo Stramochi**, de 23 años y **Abel Horacio Saade**, de 23 años, mientras que el prófugo se llama **Juan Carlos** y tiene 20 años.

La policía dijo que el trío asaltó el 21 del corriente la Clínica Olivos, ubicada en Uzal y Rosetti, y el 24 la Clínica del Plata, de avenida Maipú al 2400, ambas de Olivos, con el solo propósito de apoderarse de formularios médicos y sellos aclaratorios de las firmas de los profesionales.

Con esos elementos adquirieron numerosas drogas en más de diez farmacias de la zona antes de ser detenidos por la policía que secuestró en la vivienda de los jóvenes 450 gramos de picadura de marihuana y otros tantos de hoja de coca, que habían traído desde una plantación clandestina en la provincia de Tucumán.

EN PUNTA MOGOTES VIOLARON Y ROBARON DINERO A UNA JOVEN

MAR DEL PLATA, 29 (De nuestro corresponsal).— Tres delincuentes asaltaron esta madrugada a una pareja, despojándola de dinero y efectos diversos, sometiendo luego a la mujer, revelaron hoy fuentes policiales.

El hecho se produjo alrededor de las 4.30 en la zona Costanera, próxima a la playa La Perla, cuando tres malhechores que esgrimían armas de fuego, sorprendieron y redujeron a una pareja que se hallaba en el interior de un coche Renault

El volante estaba a cargo de **Sergio Hourcade**, argentino, de 23 años. Tanto éste como su acompañante, una joven de 22 años, fueron obligados a situarse en el asiento trasero, en tanto los delincuentes se hacían cargo del vehículo.

Los delincuentes partieron raudamente rumbo a la zona portuaria, sitio donde obligaron a descender al joven, en tanto partieron con la joven hacia el faro Punta Mogotes.

Por la denuncia radicada posteriormente, se pudo conocer que los malentes sometieron a la mujer, luego de despojarla de dinero, cadena y reloj.

La policía local realiza un operativo para individualizar y detener a los delincuentes, pero hasta el momento no han podido ser localizados.

CREDITOS
EN EL ACTO SIN ANTICIPO Y SIN GARANTIA
Vaqueros, Camisas, Camperas, Chalecos de Jean, Conjuntos Deportivos, Pantalones, Pullovers, Mocasines-A empleados/as de oficinas del Estado, estatales, todos los Ministerios Municipales, FFAA, Policía Federal, Bancarios-
Traer último recibo de sueldo
De lunes a viernes de 10 a 19 Hs. VAQUERIA OSCAR
Av. de Mayo 560 (Subsuelo) Capital TE 34-5789

GRATIFICARE
$a 10.000
A quien suministre datos sobre paradero de
PERRO DALMATA BLANCO CON MANCHAS NEGRAS
Extraviado en zona San Miguel (Bella Vista)
Tel. 30-6260/34-3293/34-2945/30-8703

EL DIABLO NO PUEDE AFLOJ...

VALENCIA DIJO KEMPES POR RAMOS, ÑULS RESPONDIO ¡NOO!

ROSARIO, (DYN).— Newell's Old Boys rechazó anoche una oferta del Valencia por su goleador Víctor Ramos, ya que el club español ofrecía a Mario Kempes en parte de pago.

Valencia tentó a Newell's con una cantidad de dólares no precisada y el pase de Kempes, pero la entidad rosarina rechazó de plano el ofrecimiento.

Newell's también desechó una oferta que le hizo llegar el Sevilla para el pase de Ramos y en consecuencia la posibilidad más cierta es que el jugador sea transferido a Francia.

★ **GRONDONA Y SEÑORA.** El próximo lunes viajan rumbo a Río de Janeiro, donde el martes se han de reunir con el presidente de FIFA, Joao Havelange y el uruguayo Rocca Couture, ambos también con sus esposas, para dialogar sobre la vicepresidencia vacante en la entidad que rige el fútbol mundial. Grondona, en la víspera, manifestó que si no se soluciona el problema, Argentina le quitará el apoyo a Teófilo Salinas en el seno de la Confederación Sudamericana.

LIBRES Y DETENIDOS: En Rosario se informó que fueron dejados en libertad los dos choferes de los micros que transportaban a los hinchas detenidos el sábado pasado. En lo que hace a las otras 33 personas, siguen detenidas pero como los delitos que se les imputan son excarcelables, se espera que, en el transcurso de este fin de semana y el lunes se produzca la libertad de los citados, previo pago de una fianza que fue fijada en $a 5.000 por cabeza.

A las 21,30, Remendado y Necesitado Independie...

Independiente se juega el todo o nada. Tiene que ganar o ganar si quiere seguir luchando por el pasaporte a las semifinales de la Copa Libertadores. Pero la parada no es nada fácil. A las 21.30, en su casa de Alsina y Cordero, recibirá al paraguayo Sportivo Luqueño, que viene entonado luego del empate que le arrancara el martes último a Estudiantes, en 1 y 57. Los "rojos" tienen la "obligación" de ganar para alcanzar a Olimpia (hasta hoy, único líder del Grupo I), **que tiene 5 puntos; aunque con un partido más. El equipo de Pastoriza llega al encuentro de esta noche con varios "remiendos". Quedaron descartados dos hombres importantísimos, como Jorge Luis Burruchaga y Ricardo Omar Giusti. Además, tampoco podrá ser de la partida José Percudani. Sin embargo, Pastoriza confía en sus hombres y asegura que saldrán a ganar desde el primer minuto. El técnico de Sportivo Luqueño, Salvador Breglia, reconoció que ordenará una marca estricta sobre Bochini y que intentará que la defensa no cometa errores al tomar a los delanteros locales.**

En al partido de ida, jugado el pasado **13 de marzo,** en el estadio **Defensores del Chaco, Independiente** ganó 1 a 0, con gol de **Burruchaga.** Los "rojos" domin... rival tosco, pero no pudieron ampliar... sus delanteros fallaron siempre a la...

Esta noche, tendrá gran importancia... **do Bochini.** Si el volante hace pesar su... te tendrá grandes posibilidades de que... tos. La vuelta de **Barberón** es otra c...

LOS PROTAGON...

INDEPENDIENTE: Goyén; Clausen, Enrique; Marangoni, Zimmermann... ni y Barberón. **DT:** Pastoriza.
SPORTIVO LUQUEÑO: González; M... Isasi y Rolón; Vera o Aquino, Sand... ga, Morel y Gamarra. DT: Breglia.
Terna arbitral: José Wright, Emilio M... José de Asis de Aragao (Brasil).
Cancha: Independiente.
Hora: 21.30.

Multiplicación Millonaria: 1x1 = 2

En River se viven tiempos de renovación, tiempos de recuperar el terreno perdido. Y sus directivos, por lo visto, se preocupan de que eso ocurra. En los próximos días se pondrá en marcha un plan para aumentar el caudal de socios bajo el lema **"Uno por dos, dos".**

La cosa es así: un socio presenta a un aspirante y por esa tarea, el primero tiene como beneficio una cuota gratis. El presidente. **Hugo Santilli** se refirió al tema de la siguiente manera: **"Es nuestro objetivo que vuelvan al club los 35.000 asociados que se perdieron en estos últimos tiempos. Actualmente hay 45.000 socios activos y 15.000 vitalicios; nosotros pretendemos duplicar esas cifras y este sistema es el comienzo".**

Con respecto de la actividad que cumplirá el equipo durante el receso obligado de setiembre, el titular riverplatense informó que **"durante ese período el plantel viajará a Italia para jugar un amistoso frente al Nápoli; ese encuentro es una de las cláusulas acordadas cuando se transfirió a Ramón Díaz a la entidad italiana; además, aprovecharemos para gestionar algunos partidos más, en Italia y en España".**

Pero aquí no paran los recursos que la gente de River intenta conseguir. También tienen pensado poner de nuevo en funcionamiento el cartel indicador del estadio Monumental. Eso se hará con el auspicio de una empresa automotriz, que le dejará al club un coche por partido.

★ **EL EQUIPO.** La única duda es la presencia de **Daniel Teglia,** quien arrastra un golpe desde hace dos semanas. Si no puede jugar su lugar será cubierto por **Carlos Daniel Tapia.** El uruguayo **Martín Taborda** (marcador central, 27 años) se ha recuperado notoriamente de su lesión y es intención del técnico Luis Cubilla incluirlo en la segunda fecha del campeonato Metropolitano, pues está muy satisfecho con el rendimiento.

Basile es de...

Alfio Basile llegó a un acuerdo con los directivos de Vélez Sarsfield para hacerse cargo del plantel profesional de fútbol, en reemplazo de **Antonio Domingo Rogel,** que el domingo presentó la renuncia. El nuevo técnico de la entidad de Liniers suscribirá el contrato el lunes próximo. Si bien Basile y los directivos velezanos no dieron a conocer cifras sobre el acuerdo, trascendió que percibirá entre 70.000 y 80.000 pesos por mes de sueldo.

Basile entró en funciones ayer mismo, ya que po... gió una práctica l... 70 minutos.

En el cuerpo té... pañará e prepara... Santella (todaví... signar al ayudant...

Al término del e... Basile, expresó: **contento de habe... acuerdo una e... portante, como V... Mi inter es es... nomía (línea a... que en nuestro fú...**

DE LOS 8 QUE TENIA, NO ME QUEDA MAS QUE 1

A la primera fecha de la segunda ronda del campeonato Nacional, solo le falta confirmar un partido, el que debe jugar en Rosario, Newell's y Olimpo de Bahía Blanca. El resto está ya decidido, de la manera en que ya le contamos...

El martes a las 20.30, en el estadio Córdoba, se enfrentarán Belgrano y Atlético Tucumán; el miércoles a las 21, lo harán Ferro ante Huracán, Central frente a Independiente, Racing de Córdoba contra San Lorenzo (en el Chateau), Instituto jugará ante River en su cancha del barrio Alta Córdoba y Estudiantes de La Plata enfrentará a Talleres. Para el jueves está previsto el encuentro Argentinos - Gimnasia y Esgrima de Mendoza (en Ferro), y es probable que ese mismo día jueguen Newell's y Olimpo, aunque, como dijimos, este partido es el único que aún no ha sido confirmado.

El "casi" arreglo llegó porque Estudiantes aceptó ser local en el encuentro de ida ante Talleres, con la condición de que los cordobeses accidieran (cosa que éstos hicieron), a disputar el cotejo revancha en la "docta" el martes 10, en lugar del miércoles 11, ya que los "pinchas" deben jugar el viernes 13 con Independiente por la Copa Libertadores. Así, Racing - San Lorenzo quedó para el miércoles e Instituto logró su propósito de jugar en su estadio.

★ **SANCIONES:** El Tribunal de "Indisciplina" aplicó las siguientes penas: **Almada** (Unión San Vicente) 6 partidos; **M. Killer** (Central) y **Ribolzi** (ferro de La Pampa) 4; **Vargas Ríos** (Estudiantes de Río Cuarto) y **Macaione** (Central Norte) 3; **Damiano** (Chacarita), **Ayala** (Atlético Uruguay), **Leroyer** (Belgrano) y **Cuciuffo** (Vélez) 2.

Ferro-Firmas, Algo que Está Verde, Verde...

Esto que le vamos a contar es tan inusual, como cierto. Pero la realidad indica que hoy puede ser un día decisivo para las futuras relaciones entre el plantel profesional de Ferro y sus actuales directivos, teniendo en cuenta la renovación de los contratos.

Los jugadores deberán contestar si aceptan la propuesta ofrecida por el club, pero de acuerdo a trascendidos, sería difícil, al menos por ahora, un arreglo ya que las diferencias son bastante pronunciadas. Los jugadores que aún no llegaron a un arreglo son Arregui, Cuper, Garré, Cañete, Crocco, Agonil, Gómez y Brandoni. Todos ellos manifestaron que en caso de que no haya solución, habrán de firmar con el 20% de aumento, tal como marca el estatuto. Respecto a Márcico, quien está en la misma situación, aún no comenzó a dialogar ya que de acuerdo con lo establecido por los directivos será el tope de lo que perciban los jugadores. Por lo tanto, primero debe arreglar el resto. Claro que Márcico, quien comenzaría a dialogar la semana próxima, ya dio su parecer... **"si no arreglo, también firmo por el 20%".**

Lo que si está solucionado son los premios a percibir por los jugadores en esta ronda final del Nacional. Ellos van a cobrar el 50% de la recaudación que le corresponda al club.

El Tribunal, Como Fernández, Fallo Fulero (y Urán lo Sabe)

Racing tiene "otra final" a la vista: mañana lo visita Gimnasia, entonado por la goleada del sábado pasado ante Sarmiento. En el equipo de Jorge Castelli reaparecerán **Squeo,** que cumplió su suspensión y **Brindisi** ya repuesto de su lesión. No podrán jugar **Ricardo Urán y Horacio Cordero,** ambos suspendidos, aunque ésto tiene una historia a parte...

El informe del árbitro Eduardo Fernández, del encuentro Argentino-Racing hacía constar textualmente que Urán le había aplicado **"un violento codazo en el rostro a una adversario"** (Trebino) pero el Tribunal de "Indisciplina" solo dijo que había existido una **"acción violenta",** por lo que el volante recibió una fecha de suspensión. En el caso de Cordero, fue sancionado con 3 fechas de "parate". Le damos nuestra opinión: a nuestro juicio no hubo codazo de Urán (sí infracción) y la decisión del juez Fernández de expulsar a Cordero nos pareció apresurada.

El técnico Jorge Castelli señaló que **"creía que a Urán, por lo menos, no lo iban a suspender porque en el tape se ve claramente que no hay ningún codazo; la obstrucción es con el hombro".** damos fe.

El entrenador confirmó la alineación del equipo: **Traverso; Squeo, Barrios, Belloni y Suárez; Ortiz, Rotondi y Grimoldi; Orte, Pavón y Brindisi.**

Las otras sanciones de la "B" fueron estas: **Fuentes** (Lanús) y **Logatto** (Talleres) 3; **De Luise** (Arsenal, **Tévez** (Banfield) y **Rodríguez** (Estudiantes) 2; **J. Novoa** (Español) y **Correas** (Sarmiento) 1 y amonestado **Espínola** (Almirante Brown).

SE MOJO BELGRANO-TALLERES

CORDOBA, (DYN).— La pulseada hábilmente ideada por los directivos de Belgrano y Talleres por determinar cual de las dos entidades es la más popular de esta provincia quedó momentáneamente trunca cuando la intensa lluvia provocó la suspensión del partido que ambos equipos tenían que jugar anoche en el estadio mundialista Chateau Carrera.

Los presidentes de Talleres y Belgrano, **Amadeo Nucetelli** y **Walter Spengler** respectivamente, anunciaron la imposibilidad de la concreción del esperado encuentro a raíz de la lluvia, aunque invocaron de manera especial razones económicas debido a que el "duelo" no podría contar con el marco adecuado.

Según los directivos, **"es difícil que el partido se lleve a cabo en fecha cercana, dado que ambos equipos deben jugar las instancias definitorias del campeonato Nacional y Talleres, particularmente, el de Primera División que se iniciará el próximo domingo.**

NOTICIAS EN ASCENSO

ALL BOYS: Luego de la asamblea de socios realizada en el club, la comisión directiva renunció en pleno, aunque la mesa directiva permanecerá en sus cargos hasta que los demás miembros se renueven totalmente en futuras elecciones. Federico Pizarro asumió la conducción técnica del plantel tras el alejamiento de Horacio Bongiovani.

ALMIRANTE BROWN: Capiello esta lesionado y es dudosa su participación en el partido frente a Armenio. Zacharsky fue intervenido quirúrgicamente en su rodilla izquierda y permanecerá inactivo por 30 días. Mañana su puesto será ocupado por Rojas, pasando Juan Carlos Fernández a ocupar la punta derecha.

ARGENTINO: El plantel partirá esta tarde rumbo a la Capital Federal. Villi Ubalner Trebino y Jorge Montero están con conjuntivitis y aun no se sabe si podrán jugar ante Lanús.

LANUS: Ya están en venta las entradas y bonos de socios para el encuentro ante el puntero, Argentino. Las mismas se venderán de 10 a 20 en la sede. Como preliminar se medirán dos conjuntos de veteranos de la entidad "granate" y Racing; para los primeros jugarán, entre otros, Hugo Piazza, Sabella, Ostúa, Silva, De Mario, Avalos, Parenti y Toublanc, mientras que en la "Academia" se anuncian las presencias de Rubén Díaz, el "Toro" Raffo y Juan Carlos Rulli. El único cambio en el equipo de Iturrieta sería el de el rosarino Lebioso por Fuentes, que fue suspendido. Los jugadores cobraron en el ciclo de los últimos 4 partidos $a 7.560 cada uno.

COMUNICACIONES: Mario Raúl Papa, ex jugador de San Lorenzo, es el nuevo técnico de las divisiones inferiores de la entidad. Los días martes, jueves y viernes a partir de las 15 se prueban jugadores desde los 12 años en adelante. El puntero Jorge Valdez fue cedido a préstamo a Peñarol de Montevideo por 3.500 dólares. La opción fijada para el caso de que los uruguayos deseen adquirir definitivamente al jugador, es de 40.000 dólares.

LUJAN: La institución cumplirá el próximo 2 de abril 48 años de vida, el equipo será local mañana en Zárate pero durante las próximas 6 fechas que durará la clausura impuesta por AFA, lo hará en el estadio de Morón. En el encuentro ante Puerto Italiano debutará Pichaca, ex jugador de Argentino de Merlo. A las 13 de mañana partirán 5 micros con destino a la cancha de Defensores Unidos.

La Sección... Terminó la... Prime... Etap...

La selección naci... concluyó en la víspera... primera etapa de pr... ración con... Brasil p... do que dis... rará el 1... junio frente Brasil... receso se d... exclus... mente a ... partí... las próxim... semana... habrá fech... dispon... para los entrenamie... en virtud... jugarse... multánea... de las ... les del Nacional, y el... tamen de Primera D... sión.

La práctica tuvo... gida por C. Pacha... (Bilardo se encuentra... Europa d... ando ... jugadores... tinos ... actúan en el co... nente) qu... diero a... futbolistas... dos, es... cir, Pum... Rugg... Batista, ... o, Ins... Rinaldi, ... ón, Va... merak, G... Gonza... y Bordet... bién e... vo el pr... dor fís... Carlos B... ría qu... condujo u... eve ses... de gimna... de eje... cios vari... le técr... individu... pelotas... fútbol. S... o detec... que el t... no tuv... ritmo de... ocasion... en virt... algun... quejas ... s entre... dores y ... s conv... dos vu... nsado... sus ... ahora... gran ... se prep... para ... comp... misos ... s.

Culm... la tarea, ... servar... omenta... un pa... ado el ... pasad... Alema... Feder... ca, lleg... do a s... teresan... conclus...

...JAR NI UN TRANCO E'POLLO

...ndiente Enfrenta a Luqueño por la Libertadores

...dominaron ampliamente a un ...mpliar la ventaja debido a que ...e, a la hora de definir. ...ortancia la actuación de **Ricar**... ...pesar su talento, **Independien**... ...s de quedarse con los dos pun... ...s otra de las claves ya que el puntero estaba atravesando por un muy buen momento futbolístico. **Marangoni** y **Zimmermann** tendrán la gran responsabilidad de quebrar a Luqueño en el medio de la cancha, zona donde los paraguayos complicaron a **Estudiantes**.

Con relación al empate que **Luqueño** consiguiera ante **Estudiantes** y la casi segura eliminación de los "pinchas" de la Copa, **José Omar Pastoriza** dijo que **"no conviene festejar nada por adelantado. Me gusta que mis jugadores se tengan confianza, pero no me canso de repetirles que hay que tener cuidado, que en la Copa se puede perder con cualquiera. Y este equipo paraguayo le puede dar muchos dolores de cabeza al más pintado"**. Uno de los mejores jugadores de Luqueño, **Arístides Saldívar**, afirmó que **"Independiente es más equipo que Estudiantes. Pero a nosotros nos vino muy bien el empate del martes y tenemos mucha confianza en obtener otro buen resultado. Tendremos que marcar muy bien a Bochini, que es un fenómeno. Claro que tampoco tendremos que despreocuparnos demasiado del resto, ya que todos los jugadores de Independiente tienen condiciones como para desequilibrar"**.

...AGONISTAS

...lausen, Villaverde, Trossero y ...rmann y Bochini; Clara, Merli... ...a.
...zález; Morales, Zabala, Benítez ...o, Sandoval y Saldívar; Arzua... ...Breglia.
...Emilio Marques de Mesquita y ...asil).

LA COPA NO SE LLENA NUNCA

SANTA CRUZ, Bolivia, (Télam).— Blooming, el subcampeón del fútbol local, doblegó a O'Higgins, de Chile, por tres a cero, en un partido correspondiente al Grupo Dos de la Copa Libertadores de América.

Los goles fueron convertidos por Silvio Rojas, Milton Melgar y Juan Carlos Sánchez. El cotejo fue presenciado por casi 25.000 espectadores y dirigió el ecuatoriano Jorge Orellana.

Las posiciones quedaron así: 1) Universidad Católica, cuatro unidades; 2) Bolívar y Blooming, tres y 3) O'Higgins, sin puntos.

★ **ECUATORIANOS PREPARADOS. QUITO,** (AP).— El campeón ecuatoriano Nacional enfrentará al subcampeón 9 de Octubre el domingo en el debut de los equipos locales en el Grupo 4 de la Copa Libertadores de América, que encabeza Nacional de Uruguay. Favorito del grupo quien, venció a Danubio 1-0, el miércoles por la noche.

Los seguidores de Nacional de Quito confían en una buena actuación de su equipo, apoyado por el ejército, y el único que no tiene jugadores extranjeros.

Nacional cuenta con algunas de las principales figuras del fútbol ecuatoriano, como el zaguero central Wilson Armas, los veteranos volantes Carlos Ron y José Villafuerte y el centrodelantero Roque Valencia.

El 9 de Octubre, de Guayaquil, vino hace una semana a Quito para habituarse a los 2.800 metros de altura de la capital, donde jugará todos sus encuentros por la copa.

...de Carrera: Ya Entrenó

...a que por la tarde diri... ...práctica liviana durante ...os.

...cuerpo técnico lo acom... ...preparador físico **Julio** ...y todavía tiene que de... ...ayudante de campo.

...ino del entrenamiento, ...expresó: **"Estoy muy ...de haber llegado a un ...con una entidad tan im... ...como Vélez Sarsfield. ...ión es darle una fiso... ...stinta al equipo, por... ...estro fútbol, lamentablemente, se dramatiza demasiado y se vive de la especulación. Por eso pienso armar un cuadro ofensivo, que forje su destino buscando el triunfo y no que tenga que penar en la espera de ayudas"**.

Consultado acerca de refuerzos, Basile se mostró un tanto renuente, pero ante la insistencia y al sugerírsele algunos nombres, reconoció que buscará un arquero. El que más le gusta es **Gustavo Fernández,** de Peñarol de Montevideo. También le interesa **Roberto Fernández,** de Cerro Porteño y el seleccionado paraguayo, cuyo poder lo tiene **Atilano Cáceres,** presidente de Sportivo Luqueño, quien se encuentra en Buenos Aires, porque su club está participando en la Copa Libertadores de América.

Basile también pretende un volante creativo. Los candidatos son **Juan José Meza,** de Instituto; quien podría ser canjeado por **Abel Moralejo y Carlos Alberto Babington,** perteneciente a Junior de Barranquilla, Colombia.

...a Se...lección ...Ter...minó la Prime...a Etapa

...a sel...ción nacional ...cluy... la víspera la ...era ...pa de prepa... ...ión ...istas al parti... ...que ...utará el 17 de ...io ...a Brasil. Este ...eso ...be exclusiva... ...nte ...e a partir de ...pró... semana no ...brá ...a disponible ...ra los ...trenamientos ...virtud de jugarse si... ...ltáne...ente las fina... ...del N...onal, y el cer... ...men d... Primera Divi... ...n.

...La prá...ca estuvo diri... ...da por ...rlos Pachamé ...ilardo ...encuentra en ...uropa ...alogando con ...gadores ...rgentinos que ...túan ...aquel conti... ...nte ...lideró a los ...tbolis...itados, es de... ...r, Pu...do, Ruggeri, ...atista, ...rtino, Insúa, ...naldi, ...mirón, Vane... ...erak, G...rca, González ...Borde... ...ambién estu... ...el pr...rador físico ...rlos E...varría quien ...ndujo ...breve sesión ...gimn... y de ejerci... ...os va... de técnica ...dividu... pelotas de ...tbol. S...do detectar ...ue el ...o no tuvo el ...tmo d...s ocasiones, ...n vir...de algunas ...uejas ...os entrena... ...ores y ...los convoca... ...os vu... cansados a ...us cl... y ahora, la ...ran m..., se prepara ...ara e...ar compro... ...isos ...vos.

Culm... la tarea, ob... ...erva... comentaron ...n pa...gado el año ...asado ...e Alemania ...Feder...lgica, llegan... ...do a s... interesantes ...onclus...

MERCADO DE VALORES

ARGENTINOS: El centrodelantero de Gimnasia de Mendoza, Raúl Gilberto Funes, interesa a la entidad de La Paternal. Los mendocinos tasaron al jugador en 50.000 dólares.

ATLANTA: Ya es jugador "bohemio" Alejandro Onnis. También interesa al técnico Pandolfi, el centrodelantero de El Porvenir, Carlos Landaburo. Otro que está bajo la mira del DT es Oscar Wagner, ex Estudiantes y Ferro de La Pampa.

CENTRAL: Interesa a la entidad de Arroyito el jugador Enrique Ezequiel Borrelli, de Chacarita Juniors. La operación se concretaría mediante una suma de dinero y la cesión de varios jugadores juveniles "canallas".

CHACARITA: Los directivos del club de San Martín, han iniciado gestiones por el jugador Stagliano, de Deportivo Morón.

En la víspera arribó a Tucumán el defensor Hugo Moreno (ex San Lorenzo), quien podría quedar incorporado a esta institución.

Se encuentra practicando en las instalaciones "funebreras", el jugador Bertolomei (ex Estudiantes y Ferro).

INSTITUTO: Los cordobeses incorporaron al zaguero de Central Norte de Salta, Arnengo.

También están interesados por dos marcadores de punta capitalinos, aunque no trascendieron los nombres de estos jugadores.

TALLERES: Los "Tallarines" están también interesados en el mendocino Funes, mientras están en tratativas con un atacante de un equipo chaqueño.

PARIZZIA, HERMANOS QUE NO DEJAN DE HACER LA "V"

En básquet se aproxima el cierre del libro de pases y el movimiento es febril. Los hermanos **Gabriel y Walter Parizzia,** que se convirtieron en una suerte de vedettes del momento, seguirán en Vélez, al menos hasta junio, según afirmaron dirigentes de esa entidad. Los Parizzia estaban en la mira de varios clubes: River e Independiente, por ejemplo. Pero Vélez, que este año tratará de recuperar la categoría perdida el año pasado (la "A"), hizo un esfuerzo y logró retenerlos. Al mismo tiempo, los de Liniers debieron desistir de contratar al juvenil y promisorio jugador de Asociación Universal de La Plata, **Ariel Scolari,** que firmó para Olimpo de Bahía Blanca. Los bahienses tuvieron que pagar por el jugador 240.000 pesos argentinos; mientras que Scolari recibió por la transferencia 80.000 pesos. En las próximas horas, Vélez, que contará con la dirección técnica de **Walter Soligón,** continuará incorporando refuerzos.

Boca tentó a **Mauricio Musso** (San Miguel), y a **Carlos "Chocolate" Rafaelli** (Obras). En junio, los "xeneizes", dirigidos por Edgar Parizzia, tratarán de formar un equipo con aspiraciones para pelear el primer puesto. Y, en ese momento, los hijos del técnico se alejarían de Vélez para ponerse a las órdenes de su padre.

En Lanús causó malestar el alejamiento del técnico Carlos "Pipo" Moyano quien, luego de trabajar durante un mes, se fue de la institución, sin dar ninguna explicación. Ahora, los dirigentes "granates" llegaron a un acuerdo con **Tomás Bello,** que el año pasado dirigió a San Lorenzo. También incorporó a un importante refuerzo: **Gustavo Elena,** ex Boca y San Lorenzo.

★ **ARGENTINO DE CLUBES:** El Campeonato Argentino de Clubes de Básquetbol se reanudará en los primeros días de junio próximo, según informó la Confederación Argentina de este deporte.

El torneo quedó interrumpido en los octavos de final, en diciembre pasado, cuando se habían clasificado Regatas de Chaco, Unión, Independiente, Obras y Ferro por la zona "A", Gimnasia, River Plate, Olimpo de Bahía Blanca y Cosecha de Chaco por la "B".

INFORME ESPECIAL

TODO LO QUE PASO EN CUBA DURANTE LA GIRA DE MIRTHA LEGRAND Y CAMPERO

EXCLUSIVO
MONZON SE RECONCILIO CON ALICIA MUÑIZ, SU EX ESPOSA, Y YA VIVEN VIVEN JUNTOS COMO ANTES

GUILLERMO PATRICIO KELLY HIZO UN DOBLE PAPELON EN ESPAÑA, PERO DICE TENER PRUEBAS DE UNA NUEVA BODA DE ISABEL PERON

LA MUERTE DE SANTIAGO GOMEZ COU

LAS INCLINACIONES POLITICAS DE LOS "FARANDULEROS"

TODO LO QUE ANTES ESTABA PROHIBIDO EN COLEGIOS Y ESCUELAS Y AHORA SE PERMITE

COMO CURARSE EN SU PROPIA CASA TODO TIPO DE AFECCION EN LOS PIES

LA NUEVA JUBILACION QUE TENDRAN LAS AMAS DE CASA

LOS MUERTOS EN UN BARCO QUE APARECIERON UNA Y OTRA VEZ

EL NOVIO DE CLAUDIA CASABIANCA CUENTA COMO FUERON SUS AMORIOS CON MUJERES FAMOSAS

EL OBJETO ESPACIAL QUE MUCHOS VIERON CAER PERO QUE NUNCA PUDO SER HALLADO POR NADIE

HIJASTRA DE LINDA EVANS CUENTA COMO ES EN VERDAD LA GRAN FIGURA DE "DINASTIA"

TODAS LAS TERAPIAS EFECTIVAS PARA REJUVENECER EL CUERPO

EL MEDICO QUE ESTIRA LA PIEL DE LA CARA SIN USAR EL BISTURI

HOY EN flash
LA REVISTA PARA LEER EN FAMILIA

EL PUEBLO ESTA CON

SI SEÑOR, MARAVILLOSO

LAS VEGAS, 29 (Télam).— El campeón mundial de los medianos, reconocido tanto por la Asociación Mundial, como por el Consejo Mundial de Boxeo, nació en Brockton, Estados Unidos, el 13 de mayo de 1954. Ha combatido como profesional en 62 oportunidades. Registra 58 victorias, de ellas 48 antes del límite, dos empates y perdió en dos ocasiones, la última en 1976. Esta será la novena defensa de su cetro.

Su récord completo es el siguiente:

Fecha	Rival	Result.	Lugar
1973			
18-05	Terry Ryan	GKO 2	Brockton
25-07	Sonny Williams	GPP 6	Boston
08-08	Muhammad Smith	GKO 2	Boston
06-10	Don Wigfall	GPP 8	Brockton
26-10	Cove Green	GKO 4	Brockton
18-11	Cocoa Kid	GKO 2	Brockton
07-12	Manny Freitas	GKO 1	Portland
18-12	James Redford	GKO 4	Boston
1974			
05-02	Bob Harrintong	GKO 5	Boston
05-04	Tracy Morrison	GKO 8	Boston
04-05	Jim Redford	GKO 2	Brockton
30-05	Curtis Philips	GKO 5	Portland
16-07	Robert Williams	GKO 3	Boston
13-08	Peachy Davis	GKO 1	New Bedford
30-08	Ray Seales	GPP 10	Boston
29-10	Morris Jordan	GKO 4	New Bedford
16-11	George Green	GKO 1	Boston
26-11	Ray Seales	EMP 10	Seattle
20-12	Charles Walker	GKO 2	Boston
1975			
15-02	Don Wigfall	GKO 5	Brockton
31-03	Joey Blair	GKO 2	Boston
14-04	Jimmy Owens	GPP 10	Boston
24-05	Jimmy Owens	GDES.6	Brockton
07-08	Jesse Bender	GKO 1	Portland
30-09	Lamont Lovelady	GKO 7	Boston
20-12	Johnny Baldwin	GPP 12	Boston
1976			
13-01	Bobby Wats	PPP 10	Filadelfia
07-02	Matt Donovan	GKO 2	Boston
09-03	Willie Monroe	PPP 10	Filadelfia
02-06	Bob Smith	GKO 5	Staunton
03-08	Charles Walker	GKOT 6	Providence
14-09	Eugene Hart	GKOT 9	Filadelfia
21-12	George Davis	GKO 6	Bostonxxxá
1977			
15-02	Willie Monroe	GKOT 12	Boston
16-03	Reginald Ford	GKO 3	Boston
10-06	Roy Jones	GKO 3	Hartford
23-10	Willie Monroe	GKOT 2	Filadelfia
24-09	Ray Phillips	GKOT	Boston
15-10	Jim Henry	GPP 10	Providence
26-11	Mike Colbert	GKO 12	Boston
1978			
04-03	Kevin Finnegan	GKO 9	Boston
07-04	Doug Demmings	GKOT 7	Los Angeles
13-05	Kevin Finnegan	GKO 7	Boston
24-08	Benny Briscoe	GPP 10	Filadelfia
11-11	Willie Warren	GKOT 7	Boston
1979			
03-02	Ray Seales	GKO 1	Boston
12-03	Bob Patterson	GKO 3	Providence
26-03	James Thomas	GKOT 3	Portland
30-06	Norberto Cabrera	GKOT 8	Montecarlo
30-11	Vito Antuofermo	EMP 15	Las Vegas (x)
1980			
16-02	Loucif Hamani	GKO 2	Portland
19-04	Bobby Watss	GKO 2	Portland
17-05	Marcos Geraldo	GPP 10	Las Vegas
27-09	Alan Minter	GKO 3	Londres (xx)
1981			
17-01	Fulgencio Obelmejias	GKOT 8	Boston (xxx)
13-06	Vito Antuofermo	GKO 5	Boston (xxx)
03-10	Mustafá Hamso	GKOT 11	Rosemont (xxx)
1982			
07-03	Williams Lee	GKO 1	Atlantic City (xxx)
30-10	Fulgencio Obelmejias	GKO 5	San Remo (xxx)
1983			
11-03	Tony Sibson	GKOT 6	Worcester (xxx)
28-05	Wilford Scypion	GKO 4	Providence (xxx)
10-11	Roberto Durán	GPP 15	Las Vegas (xxx)

(x) Por el título mundial mediano.
(xx) Ganó el título mundial mediano.
(xxx) Defendió el título mundial mediano.

● Roldán, con su Martillo y el Apoyo del País, en Pos de Hagler

Ya estamos frente a la situación, el tiempo no perdona, y esta noche, en Las Vegas, donde como en el tango "Cambalache" se mezcla lo trascendente con lo que no importa, se enfrentarán por el título mundial de los medianos, su poseedor Marvin Hagler y el desafiante número uno en el ranking, Juan Domingo Roldán. Hace pocos días, en el mismo escenario cantó el tenor Pavarotti, en otras oportunidades números artísticos de alto nivel, ocuparon el escenario en el salón de convenciones del hotel Riviera de la ciudad del vicio y del placer. En ese mismo lugar se ha montado el gimnasio en que se realizará la pelea. Con reducida capacidad, totalmente vendida desde hace varios días, allí esta noche, mejor dicho apenas pasados 15 minutos el filo de la medianoche (la televisión acostumbra a imponer estas exigencias), sonará el primer gong y se iniciará un combate que según desde que punto de vista se lo observa tiene distintos alcances. No hay duda que para el hombre común norteamericano, el argentino, Martillo Roldán no tiene una chance primaria. Las apuestas dicen que quien elija a Hagler deberá colocar ocho dólares para ganar uno y en cambio quien prefiera al argentino con solo colocar un dólar, cobrará seis. Pero el mismo hecho de que exista una apuesta así, está diciendo que hay quien cree en la chance de Martillo. El primero en creerlo es precisamente él y a él le siguen casi todos los integrantes del equipo.

No es un secreto en Estados Unidos, que Hagler está ya decreciendo en su capacidad. Después de su mediocre victoria sobre Mano de Piedra, un Mano de Piedra inflado para llegar a su categoría, muchos pensaron que Marvin Hagler ya no era el de hace uno o dos años. Esto no quiere decir que el negro, de cabeza monda, esté tan bajo que a Roldán se le haga el campo orégano. Es más técnico que el argentino, eso no se duda, pega fuerte, aunque no tanto como él, se mueve con facilidad en el ring, coloca sus manos con facilidad y precisión. Eso ya sería bastante para decir que Roldán será debut y despedida. Pero aparecen otros factores que en boxeo no se pueden dejar de lado. Muchos conceptuan que los arrestos del moreno, lo que se entiende por garra o decisión de pelea, no son su mejor virtud. No es amigo de jugarse a suerte y verdad desde el principio, sino que espera con paciencia que el adversario decaiga en su accionar.

Frente a este aspecto de la cuestión, el muchacho argentino, nacido en Freire, Córdoba, tiene como mejor virtud dos soberbias manos que demuelen y un coraje a toda prueba. Tal vez en cambio su defecto sea la falta de aguante en la mandíbula. Tocado allí, ya cayó tres veces, con Jacinto Fernández, con Arce y con Vega, pero en todos los casos se levantó enseguida y terminó ganando por nocaut. Tiene realizadas 52 peleas, de las cuales 35 las ganó por la vía rápida, empató dos y perdió dos, una de ellas por descalificación.

Hagler, a quien se lo conoce como el "Maravilloso", por lo espléndido de su figura y lo atrayente de su técnica, ha realizado 62 combates, 58 ganadas, 48 por nocaut, 2 empatadas y 2 perdidas. Como se ve, la campaña de ambos púgiles es bastante parecida.

Algo parece indiscutible. El plan de pelea será de trascendental importancia. Si Hagler opta por no combatir al principio, tomar distancia y eludir la pelea, entonces crecerá la chance de Martillo, quien seguramente lo buscará desde el inicio y le disparará golpes de todos los ángulos. Un contragolpe en esa circunstancia podría ser fatal.

MONZON: "SI METE COMO DURAN, HAY NUEVO REY"

LAS VEGAS, EE.UU. (AFP).— El argentino Carlos Monzón, ex campeón mundial de los pesos medianos, opinió que su compatriota, el boxeador Juan Domingo Roldán tiene posibilidades para arrebatar el título mundial de esa categoría al norteamericano Marvin Hagler.

Monzón, después de haber presenciado el último entrenamiento de su compatriota antes del combate, se mostró bastante optimista: **"Juan es un auténtico pegador y si consigue alcanzar al estadounidense, tal como lo hizo Durán, será campeón mundial".**

Al preguntarle sobre los puntos flacos del púgil cordobés, Monzón respondió: **"Tiene pocos. Quizá su defensa será puesta a prueba ante Hagler, pero tengo confianza en él y me parece que tiene muchas posibilidades de llevarse la corona mundial de los medianos hacia Argentina".**

El ex campeón mundial se mostró muy severo con el boxeo actual y sobre todo en lo referente a los pesos medianos: **"Roldán es nuevo entre los mejores de esta categoría y no se le puede juzgar, pero creo sinceramente que en mis tiempos los púgiles eran mejores. Marvin Hagler seguramente no hubiera llegado a ser campeón mundial".**

Carlos Monzón, que fuera campeón invicto hasta retirarse, fue invitado especialmente por sus méritos, por la empresa organizadora de la pelea Hagler-Durán.

MIRANDO A LOS QUE VAN A FALLAR, ESTA PAREJO

En estos eventos internacionales, del boxeo, una de las singulares preocupaciones de las partes, está fincada en la constitución del cuerpo de oficiales, como allí les dicen a los jurados y árbitro.

En este caso, el árbitro es de indudable capacidad y ya ha habido oportunidad de probarlo en innumerables peleas. Se trata del señor Tony Pérez, de nacionalidad puertorriqueño, cuya experiencia en el campo internacional está fuera de duda. Fue precisamente quien arbitró, intachable, el combate en que Lorenzo García combatió con Johnny Bumbphus, por el título mundial de los welter junior.

Los dos jurados del costado del ring, serán nuestro viejo conocido Stan Christodoulou, buen amigo de la Argentina y hombre de una indiscutible imparcialidad. En cambio la otra tarjeta, estará a cargo de un japonés, Yoshida, que ya ha demostrado varias veces falta de concepto.

Otro aspecto de la cuestión es el de los dólares en juego. Cuando la pelea de Martillo con Animal Fletcher, los apoderados del argentino, Luis Abba y René Barrales, le jugaron cuatro mil dólares al manager del oponente y como se recordará les fue muy bien. Ahora, un allegado a Wilford Scypion andubo haciendo ruido con sus ganas de jugar plata en favor del campeón y los muchachos de San Francisco no le escaparon. Ellos depositaron 5.000 dólares y el otro 32.500.

¿VIO? LOS "PRE" SE FAJAN A LA LUZ DE LA LUNA...

En la primera reunión de semifinales, de las dos programadas, en el Luna Park, se realizó la primera con el resultado de la clasificación como finalistas de seis púgiles del interior y cuatro de la Capital. Se trata, como se sabe, del Camponato Nacional de Boxeo Amateur, que en esta oportunidad servirá para seleccionar los púgiles que nos representen en los Juegos Olímpicos de Los Angeles.

En esta primera semifinal los resultados fueron los siguientes:

Categoría Minimosca: Juan Rubén Batista (Jujuy) se impuso por puntos a Ignacio Gorriti (Salta) y Carlos Zalazar (Chaco), también por puntos a Mario Quintana (Santa Fe).

Mosca: Rubén Carballo (Capital) por puntos a Daniel Díaz (Salta) y Daniel Lagos (Mendoza) a Gustavo Villarruel (Tandil).

Gallo: Pedro Décima (Capital) por puntos a Juan Díaz (Cordoba) y Oscar Gómez (Corrientes) a Walter Molina (San Juan), al que se le contaron ocho por una caída.

Pluma: Juan Astorga (Capital) pese al descuento de un punto, por puntos a Luis Bernardo Artigas (Santa Fe) y José Luis Vernet (Mendoza) por puntos a Victor Flores (Santiago del Estero).

Liviano: José Llanquil (Chubut) por puntos a José Farías (Gran Buenos Aires) y Tino Vergara (Capital) por puntos a Hugo Villarruel (Tandil). La calidad de los pugilistas ganadores es dispar. A nuestro juicio se destacaron el mosca Carballo, el pluma Astorga y el chubutense Llanquil pero por sobre todos, la figura que nos parece selectiva sin dudas por sobre todo lo visto es Pedro Décima de la Capital Federal.

Un punto que merece ser tratado, es el de los precios de las localidades. Se cometió un gran error cobrando 150 pesos (excepto la popular), lo que trajo como resultado la muy poca cantidad de gente presente y de hecho a los habituales asistentes a la Federación, con este precio se los ahuyentó. Esta es una instancia amateur, donde la plata no sobra y si se desea la asistencia masiva de los aficionados, ya que el estadio es gratis, se debió cobrar aún menos que en la Federación y no esta cantidad, que se dice que en las finales será aumentada a 180 pesos.

Sutherland, Crucero que dio la Vuelta al Mundo

ATLANTIC CITY, Estados Unidos (EFE).— El norteamericano Murray Sutherland se proclamó campeón mundial del peso crucero, versión Federación Internacional de Boxeo, al vencer anoche a su compatriota Ernie Singletary por puntos, en un combate a 15 asaltos

Los tres jueces dieron a Sutherland 146, 147 y 146 puntos y a Singletary 139, 140 y 139.

Murray Sutherland, con 44 victorias, 35 de ellas antes del límite, se convierte así en el primer campeón del peso crucero, creado para aquellos boxeadores demasiado pesados para competir en el peso medio y que no llegan al peso exigido en la categoría de semipesados.

Sutherland, en quinto lugar de la clasificación de la Federación Internacional, derrotó a su contrincante, en el segundo puesto de la clasificación, logrando mantenerlo a distancia y con jabs

● MOSCAS

MEXICO (AFP).— El boxeador mexicano Gabriel Bernal viajó hoy a Tokio, donde el proximo 9 de abril disputará el título mundial mosca (versión CMB), al actual campeón, el japonés Koji Kobayashi.

Bernal prometió, en el aeropuerto, regresar con la corona. **"Estoy en inmejorables condiciones físicas y buscaré el nocaut desde el primer asalto"**, afirmó.

VOS ¡JUAN DOMINGO...!

• *Es a las 0,15 y por el Título*

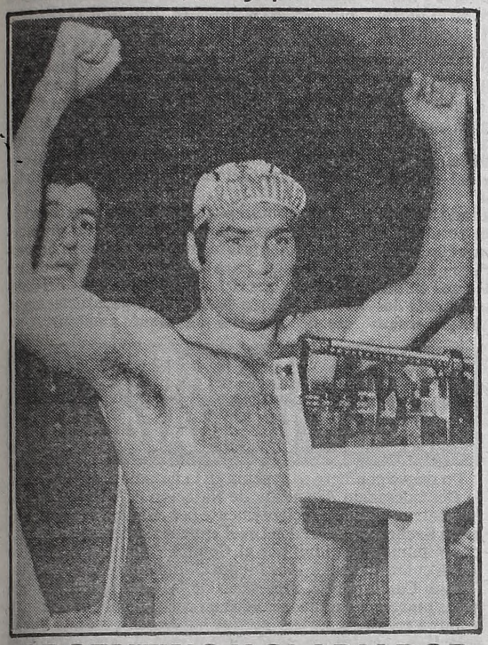

ARGENTINO Y GLADIADOR

Así es Roldán: pura polenta, pura confianza. Hoy se juega la carta más brava. Dios quiera, que sobre ese gorro que lo dice todo, pueda mañana lucir la corona de los reyes.

COMO EL CORDOBES, UN MATADOR...

LAS VEGAS, 29 (Télam).— El campeón argentino y sudamericano de los medianos, el cordobés Juan Domingo Roldán, nació en Freire, el 6 de marzo de 1957. Su record es de 57 combates, de los que ganó 52, de ellos 35 antes del límite, empató dos y perdió dos. Roldán está ubicado en el primer lugar en el ranking de la Asociación Mundial, y segundo en el del Consejo Mundial de Boxeo.

Su récord completo es el siguiente:

Fecha	Rival	Result.	Lugar
	1978		
08-12	Jorge Servin	GKO 1	San Francisco
	1979		
26-01	Juan Hauscarriaga	GKO 1	Las Varillas
29-09	Luis Gutiérrez	GKO 1	San Francisco
23-03	Ireneo Cabrera	GKO 1	Rafaela
06-04	Luis Carcacha	GAB 3	San Francisco
20-04	Francisco López	GKO 4	Sunchales
11-05	Hugo Obregón	GPP 10	Córdoba
24-05	Natalio Ibarra	GPP 10	Brinkmann
08-06	Hugo Obregón	GKO 11	San Francisco
29-06	Oscar Pérez	GKO 2	Rafaela
20-07	Alberto Almirón	GKO 5	Córdoba
10-08	Ramón Pérez	GPP 12	San Francisco
24-08	Alberto Cardozo	GKO 3	Morteros
07-09	Natalio Ibarra	GPPDT 4	Freire
21-09	Juan C. Bogado	PAB 8	Córdoba
22-11	Alfredo Cruz	GAB 8	Buenos Aires
	1980		
18-01	Roberto Ortiz	GKO 2	San Francisco
08-02	Juan C. Bogado	GPP 10	San Francisco
22-02	Marcos Pérez	GKO 6	Morteros
15-03	Alfredo Cruz	GKO 7	Buenos Aires
11-04	Ramón Pérez	GKOT 8	San Francisco
16-05	Ricardo Molina Ortiz	GPP 10	San Francisco
06-06	Jorge Salgado	GAB 7	San Francisco
27-06	Aldo Carmona	GKO 3	Salta
08-07	Obdulio Zarza	GPP 10	San Francisco
22-08	Roberto Marziali	GKO 1	Las Varillas
03-10	Ricardo Molina Ortiz	GPP 10	San Francisco
07-11	Ramón Pérez	GPP 12	Córdoba
21-11	Enrique Coronel	GAB 7	Salta
05-12	José Luis Durán	GAB 6	San Francisco
19-12	Carlos Peralta	EMP 12	Córdoba
	1981		
09-01	Marcos Pérez	GPP 10	V. Carlos Paz
13-02	Manuel Navarro	GPPDT-7	Mar del Plata
13-03	Jacinto Fernández	GPP 12	San Francisco (x)
13-06	José M. Flores Burlón	GKO 3	Buenos Aires
26-06	Obdulio Zarza	GPP 10	San Pedro (Jujuy)
10-07	José Alberto Vega	GKO 1	San Francisco
24-07	Ricardo Molina Ortiz	GAB 5	Tucumán
11-09	Julio Arancibia	GKOT 2	Tucumán
10-10	Jacinto Fernández	EMP 10	Buenos Aires
	1982		
22-01	Carlos Peralta	GPP 10	Morteros
12-02	Carlos Flores Burlón	GKO 2	Pergamino (xx)
06-03	Ray Phillips	GKO 1	Buenos Aires
16-04	Marcos Pérez	GKO 1	Corrientes
08-05	Ricardo Arce	PDESC.3	Buenos Aires
10-07	Ricardo Arce	GKO 2	Buenos Aires
13-08	Obdulio Zarza	GAB 6	Corrientes
11-09	Jacinto Fernández	GKO 2	Buenos Aires
08-10	Carlos Peralta	GPP 10	San Francisco
30-10	Reginald Ford	GKO 1	San Remo
10-12	José Alberto Vega	GKO 2	Córdoba
	1983		
14-01	Carlos Peralta	SD 3	El Trébol
11-03	Wilbur Henderson	GKOT 8	Worcester
27-05	Teddy Mann	GPP 10	Providence
06-08	Roberto Ruiz	GKO 8	Buenos Aires
16-09	Eduardo Contreras	GPP 10	San Francisco
10-11	Frank Fletcher	GKO 6	Las Vegas

(x) Ganó el título argentino mediano.
(xx) Ganó el título sudamericano mediano.

DIRECTO DESDE LAS VEGAS

HOY 23.00

BOXEO INTERNACIONAL

"MARTILLO" ROLDAN VS. "MARAVILLA" HAGLER

POR EL TITULO MUNDIAL DE LOS MEDIANOS

En EE.UU.: RELATOS DE ULISES BARRERA
Y COMENTARIOS DE HORACIO GARCIA BLANCO
EN ESTUDIOS:
JUAN CARLOS ROUSSELOT

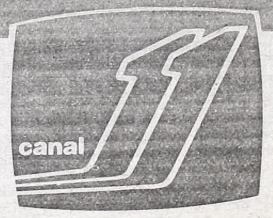

LA CAMARA JOVEN DECIDIO "ANALIZAR" TODAS LAS DISCIPLINAS: DESDE EL ESQUI AL FUTBOL

El Deporte Bajo la Lupa

La preocupación de los diputados nacionales con respecto al deporte ha ido hasta el momento desde el pedido de formación de comisiones bicamerales para que se investigue el Mundial '78 y las finanzas de los clubes de fútbol, hasta el otorgamiento de subsidios para el esquí, según los proyectos que ingresaron a la mesa de entradas de la Cámara Baja.

El otorgamiento de un subsidio a la Federación Argentina de Esquí y Andinismo (FASA) **"por un monto equivalente al precio de trece pasajes Bariloche-Zurich-Bariloche y dos pasajes Zurich-Buenos Aires con el fin de poder reintegrar los préstamos personales obtenidos por los integrantes del equipo nacional de esquí que compitiera en las Olimpíadas de Invierno"** fue solicitado por los diputados **Jacinto Giménez y Arnoldo González**, según lo revela el Nº 67, del 22 de este mes, del boletín denominado **"Trámite Parlamentario"**.

En el número siguiente de ese boletín estos dos mismos diputados —del Partido Justicialista por Río Negro— **"solicitan al Poder Ejecutivo que disponga la libre importación de determinados artículos necesarios para la práctica de deportes invernales"**.

Más preocupado por el fútbol, el diputado **Alberto Cecilio Bonino** (justicialista de Santa Fe), solicitó el pasado 14 la creación de **"una comisión a los efectos de investigar la situación actual de la Asociación del Fútbol Argentino (AFA) y de los distintos clubes de la mencionada asociación, su estado financiero, las compras de jugadores al extranjero, estado de endeudamiento fiscal, etc**

La comisión —según el diputado Bonino— **"quedará formada por tres senadores y nueve diputados" e "instrumentará en el plazo de treinta días, un proyecto de ley tendiente a evitar la compra de jugadores al extranjero y evitar la salida de divisas"**.

También deberá **"instrumentar en el plazo de noventa días un proyecto de ley sobre deportes amateurs y profesionales, que controle las transferencias de deportistas y evite los endeudamientos de los clubes, que luego deben recurrir a subsidios del Estado, para solucionar los problemas**

Entre los fundamentos, el diputado Bonino se pregunta por qué los clubes recurren a futbolistas del extranjero **"si somos un semillero de jugadores"** y también **"por qué si se hallan tan endeudados como leemos en periódicos y revistas y que continuamente deben solicitar préstamos a la AFA, se eroga tanto dinero en esas compras en momentos en que precisamente debieran realizarse economías en todos los órdenes"**.

También se preocuparon por las finanzas del fútbol los diputados **Jorge Yamaguchi, Ramón Arrechea y Héctor Dalmau** (PJ-Misiones), quienes —tal como se informó en febrero pasado— solicitaron una inspección contable a los clubes profesionales **"para determinar fehacientemente las deudas que dichas instituciones mantengan con el Estado"**.

Los diputados solicitaron que —en caso de encontrarse irregularidades— **"se promuevan inmediatamente las acciones correspondientes para el cobro judicial"** de las deudas y que el cincuenta por ciento del dinero obtenido se destine a clubes, asociaciones, etc. de **"carácter netamente amateur"**.

UNA FORMA DE QUEDAR A PIE O AL QUE SE FUE A "MANSILLA, PERDIO LA SILLA"

LONDRES, (Télam).— El piloto argentino **Enrique Oscar Mansilla**, pese a que días antes de partir de su país anunciara en conferencia de prensa que tenía todo solucionado para intervenir en el próximo **Campeonato Europeo de Fórmula Dos**, no podrá correr el próximo domingo en la prueba de **Silverstone**, por **falta de patrocinio**. Esa competencia marca el inicio de la temporada

Mansilla aún no tiene listo su auto, un **March 842-BMW**, debido a que el director del equipo, el inglés **Peter Macintosch**, no recibió el pago correspondiente por parte del piloto argentino.

El **Comité de Apoyo a Mansilla** hizo notar que, entre otras cosas, el inconveniente antes apuntado es provocado por la desidia de quienes en su momento, prometieron un apoyo económico que, de hecho, no concretaron.

★ **ENSAYOS EN MENDOZA. MENDOZA**, (DYN).— Con la realización de dos sesiones de entrenamiento y de la primera tanda clasificatoria, se iniciará hoy, en el **autódromo General San Martín** de esta ciudad, la actividad correspondiente a la **segunda prueba del Campeonato Sudamericano de Fórmula Dos CODASUR**, que se disputará **el domingo.**

Cada una de las sesiones de ensayo tendrá una duración de **una hora** y se iniciarán **a las 12 y a las 14.30. La tanda clasificatoria**, que junto a otras dos a realizarse mañana servirá para determinar el orden de partida de la carrera, se efectuará entre **las 17 y las 17.45.**

Veinticuatro pilotos participarán en estos ensayos. El entrerriano **Alberto Scarazzini, subcampeón 1983, ganó la última competencia que se corrió en este escenario, el 1º de mayo de 1982. Posee también el record de clasificación con 1 minuto 6 segundos 37 centésimas**; pero el record de vuelta en carrera, está en poder de **Juan Manuel Fangio con 1 minuto 6 segundos 18 centésimas.**

★ **PORSCHE A LA BOLSA. STUTTGART, Alemania Federal, (DPA y EFE).**— La empresa **Porsche** pondrá a la venta el **50 por ciento de las acciones sin derecho a voto** que componen su capital; mientras que las **acciones ordinarias** seguirán en poder de las familias **Porsche y Piech**, que seguirán controlando la empresa. Esta decisión se adoptó para expandir los mercados, debido al aumento de ventas que registró la fábrica en el último año.

Porsche también anunció que no participará en las **24 Horas de Le Mans** en protesta por la reforma del reglamento que, para los coches de la **categoría "C"**, hizo la **FISA** para el **Campeonato del Mundo. Porsche**, ganador de las dos últimas ediciones de esa prueba, señala que la reforma del reglamento atenta contra las reglas estables del deporte, que permitían a los participantes prepararse con la suficiente antelación. Y finaliza diciendo que las modificaciones de la FISA fueron hechas en **"forma arbitraria"**.

PARA NO CREER: SE AHOGA LA NATACION

Un nuevo conflicto se avecina en la natación, debido a que la Confederación Argentina de Natación (CAN) desconoció las marcas logradas recientemente por **Alicia Boscatto, Virginia Sachero y Alejandro Lecot**, quienes superaron los tiempos mínimos exigidos por el Comité Olímpico Argentino (CDA), para concurrir a los Juegos Olímpicos de Los Angeles.

Juan Carlos Ordiz, secretario de la **CAN** manifestó que **"esas marcas no serán tomadas en cuenta, porque se consiguieron en pileta corta y porque habíamos quedado que el selectivo para los juegos olímpicos será el campeonato sudamericano"** a disputarse en Río de Janeiro a fines de mayo.

Durante las jornadas realizadas hace quince días en el Club Ateneo de la Juventud, **Sachero** marcó **57a 4/100** para los 100 metros libres, **Lecot, 15m 27s 16/100** para los 1.500 metros y **Alicia Boscatto, 2m 34s 1/100** para los 200 metros pecho.

Las marcas que el **COA** pidió para concurrir a Los Angeles, sin especificar si debían ser conseguidas en pileta de 25 o 50 metros, especificar si debían ser conseguidas en pileta de 25 o 50 metros, eran de **57,7** para los 100 libre, **15.36.00** para los 1.500 metros y **2.39,00** para los 200 pecho.

En cambio, Ordiz señaló que **"será reconocido solamente el record argentino que logró Marcelo Urizar, durante la disputa de ese torneo, en los 100 metros libre.**

Dardo Brando, presidente de la Federación Metropolitana de Natación (FENABA) entidad que supervisó la toma de los tiempos logrados por Sachero, Lecot y Boscatto, afirmó por su parte que **"las marcas tienen validez como tales, porque fueron controladas como corresponde, o sea que se aplicó el sistema de contralor habitual y con jueces reconocidos, pero si no sirven o no las quieren considerar como válidas para los juegos olímpicos, ése es otro cantar y cosa de la CAN"**.

Asimismo, trascendió que la **CAN** ya le habría enviado una nota al **COA**, advirtiéndole que **"no reconocería** dichas marcas por haber sido conseguidas en pileta corta y al margen del campeonato sudamericano, aunque el organismo no reclamó en ningún momento una definición al respecto.

Alejandro Lecot, al conocer la noticia se mostró molesto con la decisión y manifestó: **"Cada vez tengo menos ganas de entrenarme, ya ni sé si vamos a viajar a Los Angeles"**.

El entrenador **Osvaldo Arsenio** también expresó su rechazo a la medida, señalando que **"esa decisión es resorte exclusivo del COA"**.

Simultáneamente, **Andrés Cejas**, capitán de la Asociación de Nadadores Argentinos (ANA) puso en duda la asistencia de Argentina al Campeonato Sudamericano de Río de Janeiro, luego de mantener reuniones con **Rodolfo O'Reilly**, secretario de Deporte y con directivos de la CAN".

"Por ahora está todo en el aire —señaló Cejas— **ya que primero se dijo que una empresa aérea había ofrecido los pasajes, pero ahora los dirigentes dicen que no y que sin subsidios oficiales es difícil que vayamos"**.

Este es el Gran Contreras

OMAR METIO SEGUNDA Y LIDERA LA "BUENOS AIRES-RIO IV"

ROSARIO (DYN).— El mendocino **Omar Contreras** se ajudicó ayer la segunda etapa de la competencia ciclística "Buenos Aires-Río Cuarto" y ahora encabeza la clasificación general de la prueba.

Contreras se impuso en la segunda etapa con un tiempo de 3 horas, 9 minutos y 2 segundos, en tanto que en la general sumó 6 horas, 28 minutos y 42 segundos.

En segundo lugar —puesto que también tiene en la general— llegó **Juan Carlos Haedo**, a quien siguieron **Rubén Molina, Juan Milatich y Mario Oliviari.**

La segunda etapa se largó con una hora de retraso —a las 9— desde San Pedro y se efectuaron dos embalajes en San Nicolás y Figueras, ambos ganados por Haedo.

Contreras efectuó una excelente actuación a lo largo de los 150 kilómetros y se despegó del pelotón poco antes de llegar a Rosario.

La tercera etapa se largará hoy a las 8 frente al Monumento de la Bandera, en esta ciudad, y los competidores tendrán que correr hasta Venado Tuerto.

Haedo lidera el puntaje para el "Premio Sprint" con 10 unidades seguido por **Raúl Mussa** con 8.

• **ACLARACION:** El técnico **Víctor González** informó que el **7 de noviembre de 1978, la Unión Ciclista Internacional envió a la Federación Ciclista Argentina** los certificados de la **homologación del récord mundial para el kilómetro con partida detenida**, que consiguiera el cordobés **José Ruchansky**, en el velódromo **Alto Irpavi de La Paz, Bolivia**, con un tiempo de **1'04"225/1000**. El mismo fue registrado en una prueba correspondiente a los 1ros Juegos Deportivos Cruz del Sur.

• **VENEZUELA IRA CON SEIS CARACAS, (AFP).**— Venezuela enviará seis ciclistas a las Olimpíadas de Los Angeles '84, según anunciaron en Caracas dirigentes de esta especialidad.

Según fuentes de la Federación Venezolana de Ciclismo, entre los más probables integrantes de este seleccionado olímpico figuran:

José Ruiz, Gustavo Parra —ganador de la reciente Vuelta al Estado Aragua y medalla de bronce panamericana en la prueba de ruta individual—, **Enrique Campos**, segundo en Aragua; **Fernando Correa, Mario Medina y Eulogio Cala**, ganadores de la medalla de bronce por equipo de los 100 kilómetros contra reloj de los Juegos Panamericanos '83.

POR DEPORTE

ATLETISMO: Atletas procedentes de 15 países intervendrán en la Semana Internacional de Marcha, que con la disputa de la prueba de 20 kilómetros se iniciará el próximo domingo en Guadalajara, México. Las competiciones culminarán con la prueba de 50 kilómetros el domingo 8 de abril.

* * *

HOCKEY SOBRE CESPED: El equipo alemán de Hannover superó al seleccionado del Litoral por 4 a 0 en otro de los encuentros que está realizando el conjunto europeo. Hannover volverá a enfrentar mañana en Obras al seleccionado argentino de mayores.

* * *

TENIS: Jimmy Connors venció categóricamente a su compatriota Aarón Krickstein por 6-0 y 6-0 en la segunda ronda del torneo Boca West.

TENIS II: La australiana Wendy Turnbull, cuarta cabeza de serie, se retiró del torneo femenino de tenis de Boston, a consecuencia de la gripe que la aquejaba desde varios días.

Esta es la tercera cabeza de serie que se retira del citado campeonato, ya que las dos primeras en hacerlo fueron Martina Navratilova y Pam Shriver, ambas aquejadas por problemas musculares.

* * *

VARIOS: El dirigente Angel Villarreal ha sido nombrado recientemente director de Deportes de la Municipalidad de la Ciudad de Santa Fe. Villarreal fue entrenador nacional de atletismo y en la actualidad se desempeñaba como secretario adjunto de la Liga Nacional de Agrupaciones Justicialistas del Deporte.

AJEDREZ: UNA MALA APERTURA

LIMA, (UPI).— El peruano Henry Urday derrotó en 46 jugadas a Sandro Trinidade, último campeón panamericano juvenil de ajedrez, en la primera jornada de la novena edición del certamen que se lleva a cabo en esta ciudad. El argentino, **Sergio Slipak** suspendió su partida ante el cubano Hernández, y **Tomás Darcyl** perdió frente al peruano Sierra.

En el torneo participan 38 de los mejores ajedrecistas juveniles de Argentina, Bolivia, Brasil, Canadá, Colombia, Cuba, Chile, Estados Unidos, Guatemala, Honduras, Panamá, Uruguay y Perú.

Trinidade, que llegó a Lima solo minutos antes de su primer compromiso, opuso una débil defensa. En tanto, el local Julio Ernesto Granda, ex campeón mundial infantil, venció en 33 movimientos al chileno Manuel Abarca y el argentino **Tomás Darcyl** cayó ante el peruano Luis Sierra en 35 jugadas.

En otras partidas correspondientes a la jornada inaugural hicieron tablas el panameño Arosamena y el estadounidense Younglove, el uruguayo Bernardo Roselli con el boliviano Fernando Plaza; el guatemalteco Pablo Rodas derrotó al canadiense Doug Bailey y suspendieron sus partidas **Sergio Slipak (Argentina)** y Alberto Hernández (Cuba) y José Guillén (Honduras) con Ricardo Díaz (Colombia).

La segunda fecha tendrá este programa: Younglove-Urday; Plaza-Trinidade; Bailey-Roselli; Díaz-Rodas; Guillén-Hernández; **Abarca-Slipak; Darcyl-Granda**

TV COLOR
Cdo. $a 22.000.-
Cómprelo en 48 Cuotas fijas de
$a 1.000.-
int. a venc. 60% t/financ. $a 48.000.-
COSQUIN 24
Frente Estación Liniers

AL PUEBLO LO QUE ES DEL PUEBLO (FIRMADO, SOCRATES)

RIO DE JANEIRO (AP).— Sócrates, el capitán de la selección brasileña propuso que el próximo entrenador del equipo sea escogido por el pueblo.

En una entrevista con "O Globo", Sócrates destacó que actualmente se realiza en el país una campaña por la elección directa del Presidente de la República, y que el entrenador de la selección debería también ser elegido en votación popular.

El espigado mediocampista de Corinthians de Sao Paulo dijo, no obstante, que no impulsará su posición ante el presidente de la Confederación Brasileña de Fútbol (CBF), Giulite Coutinho, porque **"él no va a consultar con nadie y es quien va a escoger al entrenador".**

Sócrates, 30 años, elegido como el mejor jugador sudamericano de 1983 por la prensa deportiva local, que lo llama **"último gran ídolo"** del fútbol-arte de Brasil, es uno de los jugadores más activos en la campaña nacional a favor de la elección **directa del sucesor del presidente Joao Figueiredo,** que termina en marzo del año próximo.

El **"doctor"** —como lo llama la afición— es también líder de la llamada **"Democracia Corinthiana"** mediante la cual los jugadores de Corinthians tienen voz y voto en las decisiones del club.

El cargo de entrenador de la selección quedó vacante por la salida de Carlos Alberto Parreira, quien no llegó un acuerdo económico con la CBF.

Se han mencionado varios nombres como posibles reemplazantes, Eduardo Antunes, Edú, hermano del estelar goleador Zico, es apuntado por la prensa como el de más posibilidades, pero los dirigentes de la CBF guardan silencio.

PARA LA "FINAL" BILBAO-REAL, NO HAY LUGAR NI PARA VASCO SIN BOINA

MADRID (UPI).— El choque entre los dos líderes del campeonato español de primera división, **Atlético Bilbao y Real Madrid,** será el partido cumbre de la 30 fecha y una especie de final cuando solo faltan cinco jornadas para que concluya este apasionante torneo.

El último campeón, Atlético Bilbao, con 41 puntos, recibe al Real Madrid, con la misma puntuación, en un encuentro en el que la expectación rebasa los límites previstos. Todas las localidades ya están agotadas y la pasión de los aficionados futbolísticos se desató a lo largo de la semana, apostando en favor de una u otra divisa.

Nada puede pronosticarse a priori porque ambos tienen la necesidad de conseguir la victoria, para sacarse de encima a su vencido y para que los que vienen algunos escalones más abajo (Barcelona y Atlético Madrid) no se sumen a la lucha por el título. Podría darse cienta ventaja a los vascos por su condición de locales, pero los capitalinos saldrán decididos a obtener los dos puntos por dos motivos, ambos contundentes: uno, la gloria y el otro, el suculento premio que les han prometido sus directivos, unas 280.000 pesetas (1.866 dólares) si vencen al Bilbao. En la primera rueda los rivales del gran partido de esta fecha empataron 0 a 0 en el estadio Santiago Bernabeu.

* * *

TAMBIEN EN ITALIA: Roma (UPI).— En Italia habrá otro plato fuerte. El partido entre el puntero, **Juventus y la Fiorentina, a disputarse en el estadio de Florencia, es lejos, lo mejor de la jornada cuando restan seis fechas para que finalice el torneo. El Juventus contará con todos sus elementos, después de jugar sus últimos dos encuentros por el campeonato de Liga sin el francés Michel Platini. Fiorentina no tendrá tánta suerte: Ricardo Daniel Bertoni** está engripado y es casi imposible que pueda jugar. Su ausencia tendrá doble significado, ya que el técnico de la Selección Argentina, **Carlos Bilardo,** presenciará el encuentro. Tampoco estará el volante Oriali, suspendido por una fecha, pero sí lo hará **Daniel Passarella,** una de las piezas claves del equipo violeta. El Juventus encabeza actualmente la tabla de posiciones con 35 puntos, tres más que el Roma, su escolta. Luego están Fiorentina, con 31; Torino, con 29 y Verona e Inter con 28 unidades cada uno.

* * *

EN FRANCIA: París (UPI).— Según parece, el Burdeos le falta una semana para ser campeón del torneo de francés, pero los peligrosos equipos de Mónaco y Auxerre han demostrado que el puntero aún no tiene la copa en el bolsillo. Burdeos supera al Mónaco por un punto y a Auxerre por dos unidades. El puntero enfrentará a Saint Ettiene, Mónaco al colista Rennes y Auxerre al penúltimo, Nimes, en una fecha decisiva.

LLEGO RUMMENIGGE ¡TEMBLO MILAN!

Media Ciudad Recibió al Gran Karl

MILAN, (AP).— El futbolista alemán Karl Heinz Rummenigge, recién adquirido por Internazionale de Milán, llegó ayer a esta ciudad en un avión privado para someterse a exámenes médicos antes de incorporarse a su nuevo equipo.

El jugador, de 28 años, capitán del seleccionado nacional de Alemania, se incorporará a Inter la próxima temporada tras firmar un contrato de unos 750.000 dólares al año hasta 1987.

Inter pagó a Bayern de Munich más de cuatro millones de dólares por la transferencia.

En una conferencia de prensa posterior, las autoridades del equipo recibieron al futbolista en su nuevo club, quien posó para los fotógrafos con la casaca de Inter y una bufanda que le regalaron los tiffossi.

"Soy consciente de que en Milán esperan cosas fabulosas de mí", dijo Rummenigge. **"Discúlpenme si no hablo italiano, pero ahora lo estoy aprendiendo junto con mi esposa",** agregó por medio de un intérprete.

Preguntado si le ayudaría tener como compañero a su compatriota Hansi Mueller, Rummenigge respondió: **"Naturalmente, con Hansi será más fácil acostumbrarme a un país que no conozco y a una sociedad en la que no conozco personalmente a los jugadores".**

Rummenigge y señora, al arribar al aeropuerto de Milán.

¿IQUIQUE-RES VOS?, MUY SIMPLE: COBRAR O QUE JUEGUE PINOCHET

Un extrañísimo, como inesperado acontecimiento pone en duda la finalización del certamen nacional de fútbol, que tiene como únicos candidatos para el título al Colo Colo y Cobreloa, igualados en puntos, cuando resta una sola fecha (la del domingo) para culminar el torneo. Los jugadores del Deportes Iquique, rival del Cobreloa anunciaron que no se presentarían a jugar el trascendental cotejo, si los directivos de la entidad no les cancelan las deudas.

El partido, que será televisado para todo el país, ha concitado el interés de los aficionados al fútbol habida cuenta de lo que hay en juego.

Deportes Iquique, se encuentra en la zona central de las posiciones, sin peligro de descenso, ni aspiración de llegar a la liguilla de la Copa Libertadores. Según los directivos, se trata de una amenaza difícil de cumplir, ya que los jugadores se exponen a perder sus licencias como profesional. También se supo que Colo Colo, elevaría una propuesta por considerarse perjudicado ante la determinación adoptada por el plantel profesional del Iquique.

Si no se arregla, quizás Pinochet interceda y arregla el conflicto, como suele hacer siempre, es decir pegando palazos. O, en su defecto, salga a jugar él, personalmente.

AVISOS AGRUPADOS

URGENTE VENDO
Superpuesta Marinera ..... $a 969
Dormitorio-Placard ..... $a 2.390
Cocina-Lavarropa máq.coser ..... $a 990
Heladera $a 2.290 - TV ..... $a 999
Cama de 1 plaza ..... $a 399
Cama de 2 plazas ..... $a 489
Colchón de 1 plaza ..... $a 399
Colchón de 2 plazas ..... $a 699
Colchón ARKRA Barato Distribuidor
(Lunes a sábados, 8.30-13 y 16-20 hs.)
CASTAÑARES 1355
Capital (altura Asamblea 1000)
— Parque Chacabuco

ORO Pueyrredón 512
Casi esq. Corrientes
SUPERAMOS CUALQUIER PRECIO Y PAGAMOS UN ADICIONAL POR HECHURA
18 K 999 PAGO MAS EN A.A.

ORO Corrientes 2813
A Metros AV. PUEYRREDON
18 K 999 PAGO MAS EN
Alhajas Antiguas con Brillantes - Plata

ORO 18 K 999 PAGO MAS EN Alhajas Antiguas con Brillantes
Corrientes 2832
Casi esq. Pueyrredón

EN SU NUEVA Y UNICA DIRECCION
en ONCEcasa Juancito
JUANCITO PAGA MASSS!!!
RIVADAVIA 2928 FRENTE A LA PLAZA COMPRA
ORO
ALHAJAS ANTIGUAS con BRILLANTES - AUDIO - TV COLOR BLANCO Y NEGRO - PASA CASSETTES - GRABADORES ... etc.
¡ COMPRO TUTI !!! DE 6.30 a 20 - SABADOS ABIERTO

ORO RIVADAVIA 2888
FRENTE PLAZA ONCE
18 K PAGO MAS EN 999
EXPERTOS EN BRILLANTES
Platería
TASACIONES GRATIS

ORO RIVADAVIA 2972
PRIMER LOCAL EN ONCE
Compra Oro
Alhajas Antiguas
Peso Exacto
Valor Real
FRENTE PLAZA ONCE

ORO ESTACION RETIRO
AV. RAMOS MEJIA 1472
Entre FF.CC. San Martín y Belgrano
Audio -Grabadores
$a 999 Alhajas Antiguas con Brillantes

ORO // LANUS
Av. Pavón 4812 ½ Cda. Estación
$a 650 A antigua C brillante
Rolex - TV Audio - Dupont

crónica CLASIFICADOS

10 COMPRAS Y VENTAS VARIAS (Cpra. - Vta.)

28 PERSONAL P CASA DE FAMILIA - HOTELES Y PENSIONES

15 SERV PROFESIONALES CONSULTORIOS-VARIOS (Ofrecidos - Cpra. - Vta. - Alq.)

COMPRAS (10)
RULEMANES Utipo a dom. 632-8110.
COMPRO colchón lana. 204-4330.

OFRECIDOS (15)
DENTADURAS "SONRIA YA" Nueva, fija $a 900, rota, floja, reformas, extracciones, implantes. Centro Mecánico Dental: Bulnes 1910, PB 97-4113, 84-6049. Unica dirección. De 8 a 21 hs.
DENTADURAS nuevas, rota, reforma, floja, acto. 8-21 hs. Güemes 3505 PB 1º.

PEDIDOS (28)
A MCHA. $a 4.800, cama, matr. solo. Tel. 825-1785. Laprida 1126 3º "17".

crónica
HURLINGHAM
Av. Vergara 3401
665-2554
MORON
Av. Rivadavia 18037
629-8711

PROFESIONALES

Piel - Venéreas - Glándulas Dr. Cortondo (Med.). Montes de Oca 51 P. Baja PLAZA CONSTITUCION Lunes-Vnes. 15-21 Sábados 9-12 Tel.: 28-6366.

PIEL - VENEREAS - GLANDULAS
Dr. Jaime Itzcovich (Med) 9-12 15-19 30
Ambos sexos
CORRIENTES 1250, 8º "L"
T. E. 41-5665 - 35-6507

ENFERMEDADES DE LA SANGRE PIEL VIAS URINARIAS. Dr. Cortondo Medico. Lun. a Viernes 9-12-15 21 hs. Saavedra 22 PB "B" 48-0401 (Plaza Once)

DESPIDOS - ACCIDENTES SUSPENSIONES
Dres: DI LELLO
CONTARTESE y Asoc.
Consultas Gratis
Sarmiento 2172 p. 5º "25"
Cap. 49-3125
Hor: 9-20 hs.

ARGENTINO Programa Completo Para la Reunión de HOY

1ª CARRERA — Pr. VILLANITA (Com. doble extra) - 1.600 Mts. — A las 16.30

(APUESTAS A GANADOR, COMBINADA COMUN, EXACTA Y TRIFECTA)

4 ULT. PERF.	ANOTADOS	JOCKEY	e/k. PADRE-MADRE	CUIDADOR	ULTIMA PERFORMANCE	JOCKEY	Kl.	COTIZACIONES	Tiempo	Hip./Pta.	Fecha
1S 4S 5A 5S	1 MATRAFE	E.Gramática-4	4/57 Ovid-Pretty Pet	A.Aguirre	1 por 3 cpos. a G.Biochi 56	E.Gramatica	56	128.448 en 1.092.038	1'54"	S.I.n.	14/3/84
0S 6A 0A 0A	2 PIONERO	R.Barrios-3	4/57 Liloy-Picarísima	E.Maver	11 a vs. cpos. de Labuan 56	R.Barrios	56	42.635 en 1.802.937	1' 9"2/5	S.I.n.	19/1/84
4A 5A 4A 0S	3 BIG FISH	J.Fajardo	4/57 El Gran Capitán-Dolly Varden	C.Lorca	4 a 11 cpos. de Talcahuano 56	O.Medina	56	31.827 en 299.029	1'28"2/5	Arg.n.	19/3/84
2A 1A 6A 0A	4 BLUMDEE	N.Núñez	4/57 Blomy-Coya Linda	R.Trejo	2 a 9½ cpos. de Talcahuano 56	C.Domingo	55	42.534 en 209.203	1'26"	Arg.n.	15/3/84
3L 0S 3A 5A	5 FRAY HOCICO	C.Cáceres	4/57 Frari-Hocicante	M.López	3 a 3 cpos. de Pinet 56	C.Cáceres	55	62.735 en 488.928	1'47"2/5	L.P.n.	17/3/84
0S 1A 0A 0A	6 TAN GUAPO	J.Cervantes-2	4/57 Taurudum-Blend Bluff	A.Haim	13 a 14 cpos. de Conversado 56	J.Martínez	56	51.827 en 1.182.935	1'21"3/5	S.I.n.	11/1/84

Candid.: BLUMDEE (4) — Enem.: Big Fish (3) — Sport: Tan Guapo (6)

2ª CARRERA — Pr. ISOLAR (Final. doble extra) - 1.600 Mts. — A las 17.5

(APUESTAS A GANADOR, COMBINADA COMUN, ENGANCHE, EXACTA Y TRIFECTA)

4 ULT. PERF.	ANOTADOS	JOCKEY	e/k. PADRE-MADRE	CUIDADOR	ULTIMA PERFORMANCE	JOCKEY	Kl.	COTIZACIONES	Tiempo	Hip./Pta.	Fecha
0L 0A 1L 3L	1 CELEBERRIMA	J.Viola-2	3/56 Get Sun-Petite Amie	V.Rodriguez	11 a 14½ cpos. de S.Pura 56	J.Viola	54	29.068 en 680.980	1' 7"	L.P.n.	3/3/84
5S 0A 0A 1A	2 PENDIENTE	B.Gonzalez-4	3/56 Juan sin Miedo-Pendantif	A.Cardinale	5 a 8¼ cpos. de Q.Lilly 56	P.Peralta	56	27.198 en 143.628	1'35"4/5	S.I.n.	17/9/83
1A 2A 0S 0S	3 APARICION	C.Domingo-4	3/56 Good Bloke-Apia	E.Bani	1 por el pzo. a G.Dory 52	C.Domingo	53	50.865 en 209.920	1'26"2/5	Arg.n.	9/3/84
1A 0A 2A 6A	4 ALIVE	J.Caro	3/56 Mount Athos-Dubigny	C.Zarlengo	1 por 4 cpos. a Cuaresma 56	J.Caro	56	107.986 en 342.905	1'26"2/5	Arg.n.	11/3/84
0S 3S 3A 0L	5 PLUIE	E.Liceri	3/56 Lefty-Pochette	J.Irazusta	7 a 6½ cpos. de Masterful 56	E.Liceri	56	108.887 en 874.846	1'22"3/5	S.I.n.	21/3/84
1A 5A 4L 3A	6 ENGLISH LADY	M.Lezcano	3/56 Lefty-E. Beach	M.Gervasoni	1 por 20 cpos. a S.Linda 56	M.Lezcano	56	46.554 en 68.400	1'40"3/5	Arg.n.	15/3/84

Candid.: ENGLISH LADY (6) — Enem.: Alive (4) — Sport: Pluie (5)

3ª CARRERA — Pr. HULLA (Com. 1ª doble extraordinaria) - 2.000 Mts. — A las 17.50

(APUESTAS A GANADOR, COMBINADA COMUN, EXACTA Y TRIFECTA - 1ª Ap. "5 y 6")

4 ULT. PERF.	ANOTADOS	JOCKEY	e/k. PADRE-MADRE	CUIDADOR	ULTIMA PERFORMANCE	JOCKEY	Kl.	COTIZACIONES	Tiempo	Hip./Pta.	Fecha
1A 6A — —	1 RABEL	D.Suárez-3	3/53 Dancing Moss-Radicala	J.Maldotti	1 por 7 cpos. a A.Condition 56	J.Alvis	55	12.635 en 161.728	2'17"	Arg.n.	25/11/84
2A 0S 0S 1A	2 KASH BOX	R.Iosélli-3	3/58 Cipayo-Es Verdad	J.Maldotti	2 a 3 cpos. de Matete 56	R.Iosélli	56	22.635 en 211.827	1'49"	Arg.n.	3/3/84
1L 2L 1L 2A	3 AGUSTITO	A.Ferreras	3/56 Pedro Solo-Coly	M.Gervasoni	1 por 1 cpo. a N.de Oro 58	A.Ferreras	56	227.363 en 562.725	1'26"	L.P.n.	9/2/84
5A 0A 5A 2A	3aBALIZANTE	M.Lezcano	3/53 Practicante-Badalona	Idem	5 a 11 cpos. de Belei 57	M.Lezcano	56	155.266 en 477.827	1'37"2/5	Arg.n.	17/3/84
2S 1S 2S —	4 OZIAS	dudoso	3/53 Good Manners-Zaris	E.Romero	2 a 4 cpos. de Faranloy 56	V.Sanguinetti	55	171.735 en 1.902.938	2' 2/5	S.I.n.	10/3/84
0A 1A 0S —	5 BLACKISH	C.Vega	3/53 Dancing Moss-Black Ball	J.Lofiego	8 a 6½ cpos. de El Cantabro 56	V.Sanguinetti	56	39.829 en 462.735	2' 3"2/5	Arg.n.	17/3/84

Candid.: KASH BOX (2) — Enem.: Rabel (1) — Sport: Ozías (4)

4ª CARRERA — Pr. LISSA (Final. 1ª doble extraordinaria) - 1.400 Mts. — A las 18.30

(APUESTAS A GANADOR, LLAVES, ENGANCHE, EXACTA Y TRIFECTA - 2ª Ap. "5 y 6")

4 ULT. PERF.	ANOTADOS	JOCKEY	e/k. PADRE-MADRE	CUIDADOR	ULTIMA PERFORMANCE	JOCKEY	Kl.	COTIZACIONES	Tiempo	Hip./Pta.	Fecha
— — — —	1 MARKITO KING	A.DeArriba	2/55 Elva's King-Queen Agnes	J.Nerr	Debuta	—		—		—	
— — — —	2 FRAY VETERANO	A.Ramos	2/55 Frari-Venerante	J.Lago	Debuta	—		—		—	
0S 0A — —	3 FRAY SURENO	C.Bertoldi	2/55 Frari-Soy Probada	S.Vega	8 a 16 cpos. de Bistro 55	G.Sena	55	6.564 en 664.284	1'14"4/5	S.I.p.	25/2/84
— — — —	3aNO OBSTANTE	G.Sena	2/55 Practicante-Nodiomás	Idem	Debuta	—		—		—	
6A 2A 5A —	4 FORT LUCAS	X.X.	2/55 Bosworth Field-Portunia	J.Andretta	6 a 10½ cpos. de Prat 55	J.Valdivieso	55	62.490 en 311.040	1'14"	Arg.n.	15/3/84
— — — —	5 PAPINCHO	M.Lezcano	2/55 Ahmad-Pastilla	M.Gervasoni	Debuta	—		—		—	
0S — — —	6 CINCO OCTAVOS	P.Sahagian	2/55 Paris-Bahianita	R.Pellegatta	9 a vs. cpos. de F.Meadow 55	P.Sahagian	55	42.443 en 608.383	1'12"3/5	S.I.p.	25/2/84
4S — — —	7 WHIPPER	J.Abregú	2/55 Minera II-Flogging	J.Ferro	4 a 7½ cpos. de G.Meadow 55	O.Ayude	55	119.887 en 608.383	1'12"3/5	S.I.p.	25/2/84
0S 5A 3A 0S	8 JUANOT	O.Ilarione	2/55 Macro-La Bañera	J.Baratucci	7 a vs. cpos. de Kaljelais 55	O.Ilarione	55	35.664 en 1.360.074	1' 8"3/5	S.I.n.	10/3/84
4A — — —	8aLORD WAY	E.Bortule	2/55 Lord Bradford-Poly Way	Idem	4 a 7 cpos. de Empire 55	E.Bortulé	55	65.890 en 280.735	58"1/5	Arg.n.	3/3/84
0S 6A — —	9 SIR FELIX	X.X.	2/55 Angrif-Ball Hai	A.Garcia	10 a vs. cpos. de Kaljelair 55	J.Palacios	55	20.768 en 1.364.074	1' 8"3/5	S.I.n.	10/3/84
— — — —	10 TAN AGUANTADOR	R.Buonocore-2	2/55 Hussein-Negra al Bulto	R.Medina	Debuta	—		—		—	
0A — — —	11 KENTISH	M.Planas-2	2/55 Keenly-Gerena	J.Barrera	10 a 15 cpos. de Prat 55	M.Planas	55	240 en 311.040	1'19"	Arg.n.	15/3/84
— — — —	12 PEÑON	J.Palacios	2/55 Lefty-Peña Brava	J.Maldotti	Debuta	—		—		—	
2S 3S 3S —	13 PINTINO	J.Valdivieso	2/55 Kasteel-Pintona	J.Fregonese	2 (dist.) a 1 cpo. de Paysan 55	V.Centeno	55	362.554 en 1.023.400	1'24"3/5	Arg.n.	25/1/84
0A 6S 6S —	14 YAYO'S PUB	A.Ferreras	2/55 Pappe II-Four Ball	J.Saccone	7 a 10½ cpos. de Prat 55	A.Ferreras	55	3.455 en 211.040	1'14"	Arg.n.	15/3/84

Candid.: PINTIÑO (13) — Enem.: Whipper (7) — Sport: Papincho (5)

1: 1 M. King, 8 (Juanot, 8aL. Way — 2: 2 F. Veterano, 7 Whipper, 9 S. Felix — 3: 3 (F. Sureño, 3aN. Obstante, 12 Peñón — 4: 4 F. Lucas, 10 T. Aguantador — 5: 5 Papincho, 11 Kentish, 14 Y. Pub — 6: 6 C. Octavos, 13 Pintino

5ª CARRERA — Pr. SIERRA BALCARCE (Com. 2ª doble extraordinaria) - 1.100 Mts. — A las 19.10

(APUESTAS A GANADOR, COMBINADA COMUN, EXACTA Y TRIFECTA - 3ª Ap. "5 y 6")

4 ULT. PERF.	ANOTADOS	JOCKEY	e/k. PADRE-MADRE	CUIDADOR	ULTIMA PERFORMANCE	JOCKEY	Kl.	COTIZACIONES	Tiempo	Hip./Pta.	Fecha
2A 3S 3S 0S	1 NIÑA FLOR	R.Rossi	4/48 1/2 E. Native-D. Flower	R.Simiani	2 a 3 cpos. de Eclosion 56	J.Reynoso	56	62.636 en 277.827	58"	Arg.n.	15/3/84
1A 3L 5S 0S	2 ALBA GOOD	D.Orcellet	4/50 1/2 G. Bloke-A. Real	J.Ojeda	1 por 1½ cpo. a R.Missis 56	B.González	56	11.827 en 56.725	1' 5"2/5	Arg.n.	3/3/84
4S 1S 6S 3A	3 COBRADORA	R.Barrios-3	5/55 Cocherii-Ardua	E.Maver	4 a 4 cpos. de M.Armor 56	P.Armada	51	82.838 en 1.682.836	1' 8"	S.I.n.	12/3/84
1L 1L 1L 4L	4 FULLMOON	E.Olguin	4/57 Minera II-L. Nueva	H.Santos	1 por 1½ cpo. a L.Girl 56	E.Olguin	56	172.735 en 452.635	1'13"	L.P.p.	26/2/84
2A 5A 3A 1A	5 ROYAL MISSIS	R.Cepeda	4/49 F. Fingers-R. A-Do	S.Scabone	2 por 1½ cpo. de A. Good 56	P.Peralta	55	28.827 en 57.627	1' 5"	Arg.n.	3/3/84
2A 4S 0S 3A	6 GALANADA	M.Salces	4/51 Gallion-Dadee	C.Ojeda	2 a 8 cpos. de Peanut 56	P.Garnica	56	5.253 en 89.090	56"2/5	Arg.n.	15/3/84

Candid.: COBRADORA (3) — Enem.: Fullmoon (4) — Sport: Niña Flor (1)

6ª CARRERA — Pr. GAYOLA (Final. 2ª doble extraordinaria) - 1.000 Mts. — A las 19.50

(APUESTAS A GANADOR, LLAVES, ENGANCHE, EXACTA Y TRIFECTA - 4ª Ap. "5 y 6")

4 ULT. PERF.	ANOTADOS	JOCKEY	e/k. PADRE-MADRE	CUIDADOR	ULTIMA PERFORMANCE	JOCKEY	Kl.	COTIZACIONES	Tiempo	Hip./Pta.	Fecha
2A 1A 1A 1A	1 ALL HOPE	H.Ponce-2	5/52 Voodoo-Alumunita	M.Gervasoni	2 a ½ pzo. de Ormuz 57	H.Ponce	55	42.635 en 133.827	58"3/5	Arg.n.	16/12/83
2S 1A 1S 2A	2 TALISMAN	S.Criado	4/48 1/2 S. Marsh-Theocracy	J.Antognozzi	2 a 1½ cpo. de M.Indian 57	M.López	56	165.263 en 478.828	58"2/5	S.I.p.	13/2/84
3A 3A 3A 5S	3 PERRI	V.Centeno	5/51 1/2 G. Secreto-Flippant	M.Suárez	3 a 2 cpos. de Kastler 58	V.Centeno	55	22.837 en 171.820	56"3/5	Arg.n.	27/1/84
2S 1S 1S 2S	4 OBSERVADOR	M.Garcia	5/49 1/2 Pepenador-Omitida	D.Areando	2 a la cab. de Sirdar 56	M.Gómez	56	367.273 en 1.802.937	57"2/5	S.I.n.	18/3/84
5S 2S 1A 1S	5 KASTLER	E.Bortulé	5/55 1/2 Kasteel-Lerida	E.Martucci	5 a 3 cpos. de El Inca 57	E.Bortulé	55	172.836 en 909.820	56"2/5	Arg.n.	10/3/84
1S 1A 3S 4S	6 MICKEY INDIAN	C.Florez	4/53 N. Bluff-I. Goddess	H.Anzorena	1 por 1½ cpo. a Talisnián 57	C.Flores	54	76.273 en 478.828	58"2/5	S.I.n.	13/2/84
6L 3S 1A 4A	7 JET SELLER	M.Cañedo	5/57 1/2 Logical-J. Sun	J.Corte	6 a 7 cpos. de W.Red 54	C.Cáceres	56	182.037 en 779.029	1'12"	L.P.n.	19/1/84
6L 0L 0S 6A	8 ANGUSTIASTE	X.X.	5/48 Juraste-Angelette	C.López	6 a 4 cpos. de Kaluba 53	J.Bretón	56	3.731 en 40.234	1' 7"4/5	L.P.n.	31/7/83

Candid.: KASTLER (5) — Enem.: All Hope (1) — Sport: Observador (4)

1: 1 A. Hope, 7 J. Seller — 2: 2 Talismán — 3: 3 Perri — 4: 4 Observador, 8 Angustiaste — 5: 5 Kastler — 6: 6 M. Indian

7ª CARRERA — Pr. NENA (Com. 3ª doble extraordinaria) - 1.600 Mts. — A las 20.30

(APUESTAS A GANADOR, PLACE, LLAVES, EXACTA Y TRIFECTA - 5ª Ap. "5 y 6")

4 ULT. PERF.	ANOTADOS	JOCKEY	e/k. PADRE-MADRE	CUIDADOR	ULTIMA PERFORMANCE	JOCKEY	Kl.	COTIZACIONES	Tiempo	Hip./Pta.	Fecha
1L 4S 1A 1A	1 COMIENZO	J.Leske-4	4/58 El Virtuoso-Hanasan	A.Maver	1 por 8 cpos. a S.Poblet 56	J.Leske	55	122.433 en 352.635	1'25"2/5	L.P.n.	2/3/84
5S 1S 6S 1A	2 KACHATOR	A.DeArriba	4/56 Kasteel-Guiguita	R.Marinetti	5 a 5 cpos. de Beble 58	A. de Arriba	56	238.283 en 992.903	1'35"2/5	S.I.n.	1/2/84
1A 3S 2A 6L	3 LEFT MARY	R.Iosélli-3	4/55 Lefty-Marizu	J.Maldotti	1 por 1½ cpo. a Icono 58	C.Arena	55	52.635 en 667.827	1'24"2/5	Arg.n.	11/3/84
1L 6S 1L 3L	4 DARK BODY	I.Gorrais	4/58 Snow Body-Tessina	O.Carabal	1 por el pzo. a S.Help 57	J.Maciel	56	162.735 en 562.735	1'33"	L.P.h.	16/2/84
1A 0S 3S 2A	5 UBICUO	J.Valdivieso	4/53 Keats-Discipula	D.Pascual	1 por ¾ cpos. a El Juniors 56	J.Valdivieso	56	67.283 en 311.827	1'52"	Arg.n.	11/3/84
0A 6S 3A 1A	6 FAT LLUVIOSO	V.Sanguinetti	4/58 El Gordo-Raining	R.Sosa	10 a 8 cpos. de Brady 56	S.Valdivieso	56	8.293 en 118.029	1'36"2/5	Arg.n.	12/7/83
5A 0S 4L 0L	7 KING OF FAME	T.Aguirre-4	4/56 Hall of Fame-Queen Bettina	J.Machado	5 a 5 cpos. de L.Mary 56	J.Batruni	55	13.625 en 662.738	1'24"2/5	Arg.n.	11/3/84

Candid.: LEFT MARY (3) — Enem.: Ubicuo (5) — Sport: Fat Lluvioso (6)

1: 1 Comienzo — 2: 2 Kachator, 7 K. of Fame — 3: 3 L. Mary — 4: 4 D. Body — 5: 5 Ubicuo — 6: 6 F. Lluvioso

8ª CARRERA — Pr. IPEREZA (Final. 3ª doble extraordinaria) - 1.000 Mts. — A las 21.10

(APUESTAS A GANADOR, LLAVES, ENGANCHE, EXACTA Y TRIFECTA - 6ª Ap. "5 y 6")

4 ULT. PERF.	ANOTADOS	JOCKEY	e/k. PADRE-MADRE	CUIDADOR	ULTIMA PERFORMANCE	JOCKEY	Kl.	COTIZACIONES	Tiempo	Hip./Pta.	Fecha
0S 0S 0S 0S	1 ALADINA	M.López	3/56 Acasusso-L. Windermere	V.González	12 a vs. cpos. de J.Girl 58	R.Sosa	56	426 en 666.728	58"3/5	S.I.h.	29/10/83
0S — — —	2 ALBERTA	M.Bertorini	3/56 Adino-D. Burguesa	C.Aragona	13 a vs. cpos. de M.Bethis 57	C.Flores	55	1.526 en 488.928	1'48"2/5	S.I.n.	5/11/83
5L 3L 3L 0L	3 LA CASCARITA	O.Fravega	3/56 Nice Cat-Sury	R.Fondovila	5 a 13 cpos. de V. Bortulé 56	M.Cardozo	54	87.283 en 762.837	1' 9"	L.P.n.	15/3/84
0A 0A 0A —	4 KAL-AMBRICA	W.Calderon-4	3/56 Kaljerry-Loca Mala	A.Cabrera	11 a vs. cpos. de Masterful 57	R.Galloso	55	29.982 en 910.920	1'27"2/5	S.I.p.	13/2/84
0S 0A 0A —	5 BUCKI DANCER	M.Sarati	3/56 Masqued Dancer-Bucíali	M.Gervasoni	11 a vs. cpos. de La Grunona 56	R.Galloso	56	91.829 en 322.039	58"3/5	Arg.p.	17/9/84
2A 3A 0S 0A	5aEPOSCAL	N.Oviedo-4	3/56 Logical-Posadera	Idem	2 a la cab. de Impuse 56	C.Cáceres	56	16.588 en 1.080.340	58"	S.I.n.	22/2/84
0S 0A 0L 6L	6 GAROTINHA	C.Cáceres	3/56 Country Doctor-Bel Sorte	J.Calcagno	9 a 13 cpos. de P.Florencia 56	R.Pereyra	56	42.636 en 772.837	1'28"	L.P.n.	17/3/84
0L 0L 0L 5L	7 MARIUT	X.X.	3/56 Roman-Marguida	R.Ibarra	8 a 8 cpos.d e Cajembe 57	S.Giménez	54	52.634 en 562.837	1' 1"2/5	L.P.p.	26/2/84
0L 3L 6L 0L	8 LADY FINE	H.Blanco-2	3/56 Ladd-Fine Francis	E.Solari	11 a vs. cpos. de Nau 58	A.Herrero	55	11.728 en 1.992.038	1'57"	S.I.n.	14/3/84
0L 6L — —	9 MISSION PRESS	M.Planas-2	3/56 Unipress-My Lady	M.Faro	11 a vs. cpos. de Nau 53	A.Herrero	52	11.794 en 1.309.026	57"3/5	S.I.n.	14/3/84
6A 4A — —	10 CON MILONGA	H.Costantino	3/56 Yata Nahuel-Ambaruca	S.Bello	6 a 6 cpos. de T.Real 56	J.Maciel	56	72.836 en 482.039	56"	Arg.n.	27/11/83
6A 0L 5S —	11 LA FILOSA	C.Lucero-3	3/56 El Supremo-Funiola	M.Espinosa	6 a 5 cpos. de Comadrona 57	R.Balen'la	55	31.890 en 277.826	58"	Arg.p.	10/2/84
0A 0A 5A 0S	12 PALETA	M.Planas-2	3/56 Up-Empty	C.Rillo	16 a vs. cpos.d e Impune 56	M.Plana	56	6.273 en 335.263	58"3/5	Arg.n.	17/3/84
— — — —	13 NICARITA	W.Serrudo	3/56 Nicaro-Cristalinda	H.Martinez	Debuta	—		—		—	
4A 0S 4A —	14 LEÑAZA	R.Riveiro	3/56 Gran Secreto-Tripulación	C.Gómez	4 a 6 cpos. de Impune 56	R.Riveiro	56	18.293 en 335.263	58"3/5	Arg.n.	17/3/84
— — — —	15 ARRAYANA	H.Ortiz	3/56 Ancient Castle-Cerna	R.Tavecchio	Debuta	—		—		—	

Candid.: EPOSCAL (5a) — Enem.: Con Milonga (10) — Sport: Leñaza (14)

1: 1 Aladina, 9 M. Press, 13 Nicarita — 2: 2 Alberta, 8 L. Fine, 11 L. Filosa — 3: 3 L. Cascarita, 14 Leñaza — 4: 4 K.-Ambrica, 10 C. Milonga, 15 Arrayana — 5: 5 (B. Dancer, 5aEposcal, 7 Mariut — 6: 6 Garotinha, 12 Paleta

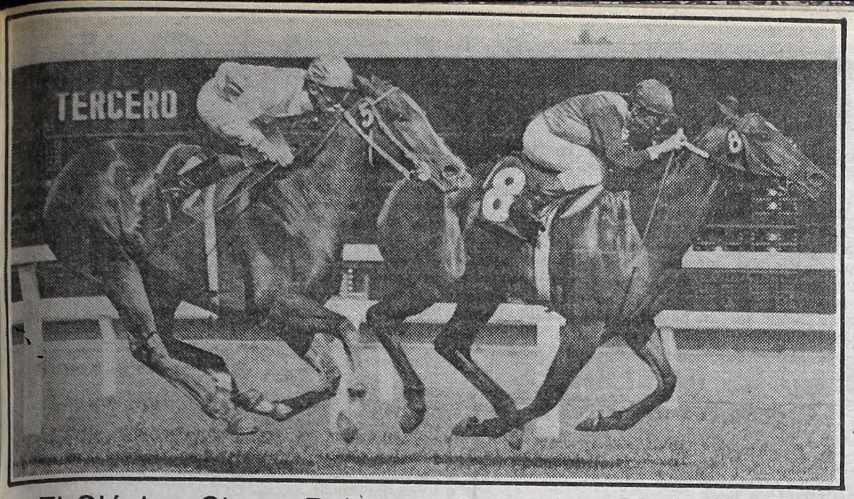

Cobradora, a pesar de tener una enemiga de riesgo grande como lo es Fullmoon, resulta una carta de sumo lujo en la prueba base de la fecha en el Argentino.

Kash y Rabel en un Match de Box el que Será Arbitrado por Ozias

Buen panorama, para no perderse detalle alguno, es el que se verá a través de los 2.000 metros del **Premio Hulla** abierto para todo caballo de una o dos carreras. Y es precisamente un ganador dual quien tiene las mayores posibilidades de salir airoso. Nos referimos a **Kash Box** que, borrando un oscuro estreno, ganó dos al hilo superando primero a Protest y luego a Tan Manso fracasando posteriormente en las ganadas por El Violinista y Triplicador, respectivamente para reprisar pegando en el palo escoltando a Matete a menos de un cuerpo. Pero si bien es gran carta, no por tal causa se puede hacer caso omiso de la presencia de **Rabel** que en su segunda presentación le tiró 7 cuerpos a Air Condition y quedó como para repetir. **Ozias**, segundo de Permisivo al debutar, ganador frente a Tan Caporal y enseguida escolta de Faranloy, es buen tercero en discordia, mientras que **Balizante** asoma como un buen lance de proporciones ya que el del "Clan Bianchi" si recuerda que por dos veces consecutivas se vio postergado por Ustaritz a mediados del año pasado, el segundo no sale en la foto. Así de simple. A no dudarlo, entonces, porque es peligroso.

El Clásico Sierra Balcarce Centraliza la Excelente Jornada de la Fecha en el Palermitano

UNA COBRADORA VISITA CLIENTAS

Media docena de yeguas de 4 años y más edad ganadoras prometen su presencia a lo largo de la recta palermitana, a través de los 1.100 metros del **Clásico Sierra Balcarce**, que con categoría de Handicap descendente centraliza la reunión, muy buena por cierto, que se desarrollará en el viejo y tradicional hipódromo de Palermo. El voto de estas páginas será respaldado por **Cobradora**, ya que la buena descendiente de Cocheril y Ardua, que cuenta con el respaldo de los cronometristas, merced a los calificados ejercicios preparatorios que tiene para el compromiso, viene actuando de una manera tal, que es fácil predecir su triunfo. Tras ganar de manera consecutiva a expensas de Ronalina y Venturiana fue buena tercera de Miss Armor. Enseguida quedó sexta muy cerca de Platilina y tras cartón, derrotó a Miss Málaga para en su más fresco intento clasificarse cuarta de Miss Armor. Todo parece simple para la pupila de Maver, pero por el camino tendrá un duro escollo en la presencia de **Fullmoon**, que en las tres últimas en que tomó parte, logró tres rotundos impactos superando al hilo a Mouette por un cuerpo y medio, a Princesa Elvira por medio largo y a Last Girl por un cuerpo, todas en La Plata. Todo parece resumirse a las dos nombradas, pero imposible no hacer mención de **Niña Flor**, tercera primero de Sicopatona y luego de Rabies y más tarde segunda de Eclosión, adelantando que está a un paso de poner el número de su mandil al tope del marcador rentado. Y tal vez lo logre en esta ocasión, abonando un sport injusto. **Galanada** estuvo presente en bailes más bravos y puede hacer capote. Como lance se pinta sola. **Royal Missis** es peligrosa y su arrime ante **Alba Godd** —quedó a un cuerpo y medio— la pone a tiro para la carrera al igual que quien viene de superarla y que también promete ser de la partida. Como ve será, un lindo panorama donde **Cobradora** es la carta que dictamina la lógica más estricta y elemental

Left Mary, una Nena muy Traviesa

La milla del premio Nena donde se dan cita todo caballo de 4 años y más edad, ganador de dos, tres o cuatro carreras, tiene en la presencia de la buena **Left Mary**, la única representante de su sexo, una carta de lujo sin discusión alguna. Pensando, o mejor dicho analizando que viene de ganarle nada más ni nada menos que a Icono por un cuerpo y medio en gran estilo, bien puede imaginarse qué hará en esta oportunidad, ya que los rivales son otros menores. Tal vez quien le dé más trabajo sea **Ubicuo** que acaba de superar a **El Juniors y en su haber tiene algunas meritorias. El lance se llama Fat Lluvioso** y otro que tienta es **Kachator** con más de una buena en su foja de servicios, nada despreciable y bastante valiosa.

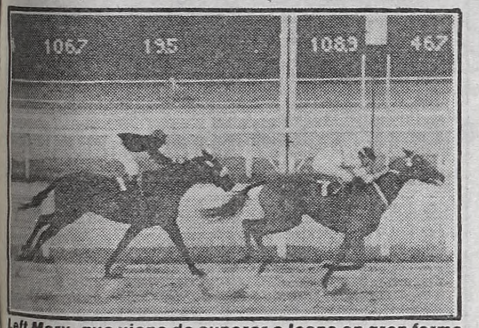

Left Mary, que viene de superar a Icono en gran forma y estilo, tiene a su disposición la séptima prueba.

KASTLER VA A LA GAYOLA, PERO ANTES ASESINARA A SUS RIVALES

Otra de las pruebas de sumo interés de la fecha es sin dudas el **premio Gayola** que con carácter de handicap ascendente se disputará en sexto orden sobre la distancia del kilómetro. Tomarán parte del mismo, caballos de 4 años y más edad, ganadores, y como sucede en estos casos, la diferencia de kilos entre los rivales equipara las posibilidades de los mismos. Optamos por **Kastler**, ya que el pupilo de Edgardo Martucci mostró las uñas en más de una oportunidad, cuando sorprendentemente apuró más de la cuenta a Ultraje que solo pudo vencerlo por escaso medio cuerpo. Con ésa tiene de sobra para ganar ahora, pero conviene recordar que supo ganarle primero a Sirdar y luego a New Trefle, consecutivamente, y que está listo para borrar su quinto puesto de El Inca, peligrosamente cerca y lejos de ser malo. Si algo sobran son contras, y entre ellas está la de **All Hope** que viene de realizar una gran performance escoltando a Ormuz a medio pescuezo, justificando plenamente una buena campaña. **Observador** supo ganar dos al hilo dejando segundo a Manzi en ajustado final y luego a Rail Road fácilmente perdiendo la última ante Sirdar por la cabeza, motivo por el cual puede estar en la definición de la carrera. **Mickey Indian** viene haciendo serie y puede seguirla, le cortó la racha a **Talisman** que también correrá y ambos son bravos al igual que **Perri**, tercero de Kastler y que clama desquite. Ojo con **Jet Seller** que puede sorprender a bagayo. Como se verá, de simple no hay nada en esta carrera donde el mareo es grande.

Kastler, que no hace mucho supo apurarlo a Ultraje quedando a escaso medio cuerpo, es figura de lujo en el handicap palermitano.

9ª CARRERA — Pr. POLINESIA (Com. 4ª doble extraordinaria) - 1.100 Mts. — A las 21.50

(APUESTAS A GANADOR, PLACE, LLAVES, EXACTA Y TRIFECTA)

ÚLT. PERF.	ANOTADOS	JOCKEY	e/k.	PADRE-MADRE	CUIDADOR	ULTIMA PERFORMANCE	JOCKEY	Kl.	COTIZACIONES	Tiempo	Hip./Pta.	Fecha
0A 0A — —	1 EASY BAY	J.Fajardo	3/56	Stage Coach-Mawiliwili Bay	A.Lefosse	11 a vs. cpos. de Urbano 56	J.Fajardo	56	2.675 en 235.495	1'51"3/5	Arg.n.	17/3/84
8S 3L 4L 0L	2 FRESCOBAL	N.Palavecino	3/56	Pasto Fresco-Nina	N.Diaz	13 a vs. cpos. de En Mambo 56	N.Palavecino	56	30.803 en 1.132.247	1'22"	S.In.	12/3/84
8S — — —	3 RAMIRITO	R.Barrios-3	3/56	Caxialuro-Rosa Inés	E.Sánchez	15 a vs. cpos. de T. Real 56	J.Romero	56	194 en 195.016	1'11"	S.Ip.	19/6/83
— — — —	4 KALIF KHAN	C.Alarcon-4	3/56	Brio Khan-India Noble	N.Caballero	Debuta	—		—	—	—	—
8S 0A — —	5 SAMAN	R.Durante	3/56	Lefty-Serrie	J.Varela	7 a 9½ cpos. de C. Wood 56	R.Durante	56	21.340 en 1.128.241	1'9"2/5	S.In.	21/3/84
— — — —	6 MACHO TUMBAO	H.Ortiz	3/56	Minotaur-Tombach	R.Travecchio	Debuta	—		—	—	—	—
8S 6A 0L 6L	7 MICHAEL	W.Calderon-4	3/56	Mysolo-Michulita	A.Cabrera	15 a vs. cpos. de Package 56	J.Palacios	56	49.173 en 1.575.026	57"2/5	S.In.	10/3/84
8S 0L 0S 0L	8 EARLY DIAMOND	R.Caroprese	3/56	Blue Diamond-Ocoa	F.Bianchimano	14 a vs. cpos. de Cabotaje 56	R.Caroprese	56	2.970 en 1.730.900	1'10"1/5	S.In.	21/3/84
0L 0S — —	9 EL PASO CORTO	B.Gonzalez-4	3/56	El Supremo-Pastica	R.Barraza	10 a 10 cpos. de Soy Vengativo 53	B.González	52	61.711 en 636.893	1'8"2/5	L.P.n.	17/3/84
0L 0S — —	10 LOS VISTAS	M.Mercau-2	3/56	Muscat-Ya Llego	E.Arguello	7 a 4 cpos. de Soy Vengativo 56	J.Srur	54	6.032 en 636.893	1'8"2/5	L.P.n.	17/3/84
2A — — —	11 LIBRADO	R.Riveiro	3/56	Laramie Trail-Right Now	L.Ramer	2 a 2 cpos. de Soy Feliz 56	R.Riveiro	56	71.200 en 326.864	1'5"3/5	Arg.n.	15/3/84
0A — — —	12 DON JUANPA	R.Almiron-3	3/56	Gran Simpatico-Javita	H.Anzorena	8 a 14 cpos. de S. Feliz 56	R.Almirón	53	5.715 en 326.864	1'5"3/5	Arg.n.	15/4/84

Candid.: LIBRADO (11) — Enem.: Kalif Khan (4) — Sport: Saman (5)

1: 1 E.Bay, 10 L.Vistas — 2: 2 Frescobal, 9 El P.Corto — 3: 3 Ramirito, 11 Librado — 4: 4 K.Khan, 12 D.Juanpa — 5: 5 Saman, 8 E.Diamond — 6: 6 M.Tumbao, 7 Michael

10ª CARRERA — Pr. ELISA (Final. 4ª doble extraordinaria) - 2.000 Mts. — A las 22.30

(APUESTAS A GANADOR, LLAVES, ENGANCHE, EXACTA Y TRIFECTA)

ÚLT. PERF.	ANOTADOS	JOCKEY	e/k.	PADRE-MADRE	CUIDADOR	ULTIMA PERFORMANCE	JOCKEY	Kl.	COTIZACIONES	Tiempo	Hip./Pta.	Fecha
6A 0A — —	1 PILLASTRE	M.Lezcano	4/57	Dart Board-Pilina	M.Gervasoni	5 a 7 cpos. de Citrus 57	M.Lezcano	56	99.828 en 227.827	1'41"2/5	Arg.n.	16/3/84
2S — — —	2 RULE BRITANNIA	J.Valdivieso	5/54	Hoist the Flag-Queen Empress	A.Giovanetti	2 a 1½ cpos. de Yucante 56	J.Abregú	55	244.151 en 689.nz.[8]	1'36"	S.In.	28/12/83
2L — — —	3 ARUPA	D.Pascuariello-4	5/54	Paganini-Afungina	R.Pellegatta	2 a ½ pzo. de Fusolo 56	M.Mang've	54	17.273 en 782.936	1'35"2/5	L.P.n.	11/3/84
8S 2A 3A 5A	4 CHARLEMAGNE	no correrá	4/57	El Gran Capitan-Nimes	D.Ojeda	5 a 8 cpos. de F. Tito 55	R.Joseli	54	239.794 en 671.725	2'17"	S.In.	24/3/84
4A 5S 3S 0S	5 SAID	E.Nardi-4	5/54	Mer. Venturer-Jelfa	D.Gonzalez	3 a 9 cpos. de Kenko 57	J.Reynoso	56	15.267 en 139.203	1'52"	Arg.n.	2/3/84
— — — —	6 CAMAGÜEY	R.Almiron	4/57	Lefty-Castagnette	J.Gamboggi	Debuta	—		—	—	—	—
8A 0S 2L 0A	7 HOESCHT	J.Abregu	4/57	Hekaton-Varennes	R.Pisa	2 a 6 cpos. de Citrus 54	M.Zuccoli	54	25.365 en 477.827	1'41"2/5	Arg.n.	17/3/84
8A — — —	8 BAJEL	E.Tejedor-4	4/57	Caldo-Bone	J.Farias	6 a 11 cpos. de Q. Flyer 56	G.Palaure	51	6.118 en 89.828	2'22"2/5	Arg.n.	6/1/84
4A 3A 3A 5A	9 CICLICO	C.Pezoa	4/57	Prospero-Cinchera	F.Hilarachea	4 a 5 cpos. de Kenko 56	C.Pezoa	56	22.637 en 144.138	1'52"	Arg.n.	2/3/84

Candid.: RULE BRITANNIA (2) — Enem.: Pillastre (1) — Sport: Ciclico (9)

1: 1 Pillastre, 6 Camagüey — 2: 2 R.Britannia — 3: 3 Arupa, 8 Bajel — 4: 4 Charlemagne, 9 Ciclico — 5: 5 Said — 6: 7 Hoechst

Roger, de Sport, ¡y También de Gala!

Con la esperada victoria de **Roger Sport** se resolvió la prueba central de ayer en el Bosque. **El hándicap Haras La Irenita,** sobre 1100 metros de recorrido, aparecía como un cotejo bastante interesante en virtud del parejo lote. Pero en la pista la cosa fue muy diferente. La pensionista de Julio Corte exhibió una superioridad abrumadora venciendo con llamativa facilidad.

Ni bien se libró el camino Roger Sport se ubicó al frente del pelotón perseguida por Sicopatona, Lasciva y Last Girl y cerrando la marcha Tawy. Promediando la curva, la vanguardista llevaba un cuerpo y medio de ventaja al resto que vanamente trataba de no perder contacto. Sin otras alternativas dignas de mención se aprestaron a internarse en la recta notándose por la soltura de sus desplazamientos que iba a ser muy difícil acercarse a la de adelante. Y así fue. Apenas pisaron el derecho la hija de Roger's Dandy se desprendió sin esfuerzo, al tiempo que Juan Maciel embalaba con todo a Qué Duquesa. Pero no obstante descontar mucho terreno, el esfuerzo le alcanzó apenas para escoltar a la puntera, que a esta altura se acercaba a la sentencia con amplias ventajas.

En definitiva, llegó a la meta media docena de cuerpos antes que su principal enemiga. A su vez, Last Girl, encabezó el lote de rezagadas que pasó prácticamente inadvertido en la parte decisiva de la competencia. Así, nuestra candidata, dio una vez más pruebas de su gran calidad, reafirmando que este tipo de entreveros le queda chico. La marca empleada no dice mucho (1'7"), pero hay que considerar que en todo momento se movió a voluntad, sin poner "la cuarta" durante todo el recorrido. De manera que en poco tiempo más la veremós animando pruebas de mucha mayor severidad y, de acuerdo a lo visto ayer, convendrá tenerla especialmente en cuenta, porque está en una evolución notoria de la que viene dando pruebas contundentes.

1ª Carrera — Premio DUVERNAY — 1.500 Metros

CABALLO	JOCKEY	Nº	Gan.	a Gan.	a 2º	a 3º	Pag.
1 LA LUMBRERITA 53, R.Moll		(6)	68703	7,30	3,90	2,50	—,—
2 All Nines 53, J.Azamor		(4)	55390		3,70	2,80	9,00
3 Komaleras 56, M.Gómez		(10)	9270			5,50	54,20
4 Carlista 56, O.Ayude		(7)	153360				3,20
5 Insurrecta 56, L.Triviño		(8)	12386				40,60
6 Areml 56, H.T'guena		(9)	44530				11,30
7 S. Blood 56, J.Burgois		(5)	6900				72,90
8 B. Profeta 54, M.Cardozo		(3)	9796				51,30
U Cubale 56, J.Yalet		(1)	4385				114,70
TOTAL			364720				

No corrieron: Frazada (2) y C. Quick (11).
APUESTA IMPERFECTA: 6-4, $a 44,00.
APUESTA TRIFECTA: 6-4-10, $a 905,50.
Ganada por: 2 cpos., el 3º a 1 cpos., el 4º a ½ cza., el 5º a ½ cpo. y el 6º a 2½ cpos.
Tiempo: 1'34"3/5. Cuidador: R. Rojas. Caballeriza: V. Lyz. La ganadora es hija de: Pináculo y B. Lumbre. Edad: 3 años.

2ª Carrera — Premio AVALANCHE — 1.500 Metros

CABALLO	JOCKEY	Nº	Gan.	a Gan.	a 2º	a 3º	Pag.
1 LA PIANTA 57, J.Maciel		(9)	180933	4,60	2,90	3,10	—,—
2 Disension 57, J.Burgois		(7)	38346		5,50	3,60	13,30
3 Goltina 55, M.Cardozo		(3)	24579			6,10	20,80
4 Sombreada 54, J.Romero		(6)	75771				6,70
5 Sparling 57, O.González		(8)	23020				22,20
6 Chita 57, M.García		(4)	16197				31,60
7 Pamparina 57, L.Triviño		(1)	42565				12,00
U S. The Best 57, R.Pastor		(2)	39670				12,90
TOTAL			371073				

No corrió: Mariante (5).
APUESTA DOBLE: 6-9, $a 66,75.
APUESTA IMPERFECTA: 9-7, $a 28,25.
APUESTA TRIFECTA: (9-7-3), $a 250,00.
Ganada por: 2 cpos., el 3º a 3 cpos., el 4º a ½ cpo., el 5º a 1 cpos y el 6º a 4 cpos.
Tiempo: 1'34". Cuidador: M. Marichelan. Caballeriza: A. Car. La ganadora es hija de S. Poker y Cachela. Edad: 4 años.
CANDIDATO DE CRONICA

3ª Carrera — Premio PAULONIA — 1.400 Metros

CABALLO	JOCKEY	Nº	Gan.	a Gan.	a 2º	a 3º	Pag.
1 SADIE 54, O.Cosenza		(6)	138051	4,70	3,10	2,10	—,—
2 Quelenne 53, A.Llanos		(4)	88554		4,70	2,80	7,30
3 Fun Beau 57, M.Cardozo		(11)	46928			3,00	13,60
4 Azotina 57, O.Aguirre		(9)	3438				149,40
5 Scarpa 50, J.González		(5)	75010				8,60
6 Qué Platónica 54, J.Maciel		(10)	8352				77,90
7 Ebelette 51, M.Jaca		(3)	78119				8,30
8 Lydd 57, R.Riveriro		(2)	24758				26,30
U Mariney 54, F.Calbo		(8)	8733				74,50
TOTAL			471951				

No corrieron: L. Kent (1) y L. Cas (7).
APUESTA DOBLE (9-6): $a 12,25.
APUESTA IMPERFECTA (6-4): $a 26,00.
APUESTA TRIFECTA (6-4-11): $a 316,00.
Ganada por 3 cpos., la 3ª a 4 cpos., la 4ª a 1 cpo., la 5ª a ½ cbza., la 6ª a 1 cpo.
Tiempo: 1'28"1/5. Cuidador: E. Labrador. Caballeriza: Los Olivos. La ganadora es hija de Sadair y E. Fashion. Edad: 5 años.
CANDIDATA DE CRONICA

4ª Carrera — Premio Hrs. LA IRENITA — 1.100 Metros

CABALLO	JOCKEY	Nº	Gan.	a Gan.	a 2º	a 3º	Pag.
1 ROGER SPORT 55, C.Cáceres		(5)	170783	3,40			—,—
2 Qué Duquesa 56, J.Maciel		(7)	84566				7,00
3 Last Girl 55, J.Martino		(6)	63263				9,40
4 Lasciva 53, J.Bretón		(4)	31988				18,60
5 Sicópatona 54, J.Caro		(1)	60718				9,80
6 Tawy 55, R.Rossi		(2)	20867				28,50
TOTAL			432875				

No corrió: Mizzembla (3).
APUESTA DOBLE (6-5): 1a 25,25.
APUESTA EXACTA (5-7): $a 21,00.
APUESTA TRIFECTA (5-7-6): $a 65,50.
Ganada por 6 cpos., la 3ª a 2 cpos., la 4ª a 1½ cpo., la 5ª a ½ cbza., la 6ª a ½ pzo.
Tiempo: 1'7". Cuidador: J. Corte. Caballeriza: Los Ponchos. La ganadora es hija de R. Dandy y Rrgal Sport. Edad: 3 años.
CANDIDATO DE CRONICA

5ª Carrera — Premio MANDRICARDO — 1.700 Metros

CABALLO	JOCKEY	Nº	Gan.	a Gan.	a 2º	a 3º	Pag.
1 FILIPINO 54, C.Capdevila		(11)	157707	5,00	3,20	2,90	—,—
2 Ebano 54, E.Almirón		(4)	151899		3,50	2,80	5,20
3 Sundance Kid 57, H.To'guena		(5)	33525			3,90	23,80
4 Fray Tenaz 57, M.Cañedo		(7)	39524				20,20
5 Sartorius 57, F.Pedrozo		(6)	77134				10,30
6 Euromago 55, R.Torancio		(3)	5781				138,20
7 Pirucho 57, C.García		(8)	15242				52,40
8 El Mad'gador 57, C.San'netti		(9)	59750				13,30

CRONICA PORTUARIA

ENTRAN HOY

Nombre	Pabellón	Procede	Carga	Giro	Hora
Río Iguazú	Argentino	Santos	General	Dna B	16.30
R. Calchaquí	Argentino	Santos	General	Dna C	8.00
Alnati	Holandés	Amberes	General	Dna E	—,—
S. Mariana	Norteamer.	N. York	General	Dna A	3.00
Atlantic	Uruguayo	Colonia	Pasaje	Dna Sur	15.00

SALEN HOY

Nombre	Pabellón	Sale de	Carga	Destino	Hora
Elma 5º	Alemán	Dna E	General	Santos	15.00
Gafredo	Panameño	Dique 3	General	Montevideo	16.00
Apolo Pi	Panameño	Dna B	General	Montevideo	17.00
Athos	Griego	Dna C	General	Santos	6.00
Atlantic	Uruguayo	Dna Sur	Pasaje	Colonia	8.00

RESULTADOS GENERALES

U Lautar Ruly 57, L.Zárate ..... (2) 238434 — 20,70
TOTAL 578992

No corrieron: Fusilado (1) y Reveur (10).
APUESTA DOBLE: 5-11, $a 39,75.
APUESTA IMPERFECTA: 4-11, $a 22,75.
APUESTA TRIFECTA: 11-4-5, $a 399,50.
Ganada por: 8 cpos., el 3º a 6 cpos., el 4º a 2 cpos., el 5º a pczo. y el 6º a 2 cpos.
Tiempo: 1' 48" 2/5. Cuidador: J. J. Lencina. Caballeriza: Taquito.
El ganador es hijo de: Samos III y Franciska. Edad: 5 años.
5ª L.P.marc.

6ª Carrera — Premio SANSOVINO — 1100 Metros

CABALLO	JOCKEY	Nº	Gan.	a Gan.	a 2º	a 3º	Pag.
1 SUMAN 57, A. Rivero		(8)	154092	4,20			—,—
2 Crosby 55, M. Gómez		(9)	41245				16,00
3 G. Baby 50, C. Ibarba		(1)	34117				19,30
4 Lauso 55, E. Erenú		(6)	152212				4,30
5 Big Ban 51, M. Jaca		(3)	91260				7,20
U Belsino 52, D.Hernández		(7)	5644				117,00
TOTAL			478571				

No corrieron: Idilio (2), Angustiaste (4) y Duxford (5).
APUESTA DOBLE: 11-8, $a 31.
APUESTA IMPERFECTA: 8-9; $a 48,25.
APUESTRA TRIFECTA: 8-9-1; $a 907,75.
Ganda por: 6 cpos., el 3º a 1 cpo., el 4º a pzo., el 5º a 8 cpos. y el 6º a 6 cpos.
Tiempo: 1' 7" 2/5. Cuidador: E.B. Banno. Caballeriza: Marcela. El ganador es hijo de Mantecón y Zuzima. Edad: 4 años.

7ª Carrera — Premio ZAREBA — 1.100 Metros

CABALLO	JOCKEY	Nº	Gan.	a Gan.	a 2º	a 3º	Pag.
1 D.HAWAI 55, J.Burgois		(11)	6651	129,60	23,80	5,30	—,—
2 Rechina 55, R.Ramallo		(6)	86538		7,00	2,80	9,90
3 C. Rock 55, C.Capdevila		(9)	211778			2,50	4,00
4 Kalnubia 55, M.Cardozo		(2)	129312				6,60
5 I'desita 55, M.Ledesma		(1)	20588				41,80
6 La Urraca 55, J.Maciel		(8)	48437				17,80
7 B'chera 55, R.Pastor		(4)	59967				14,30
8 Tiathen 55, R.Torancio		(5)	541				999,90
9 L. Blanca 55, J.Yalet		(10)	52272				16,40
10 I. Poker 55, O.González		(7)	2015				428,00
U C'rrera 55, A.Rivero		(3)	6861				125,70
TOTAL			624960				

Corrieron todas.
APUESTA DOBLE: 8-11: $a 259,25.
APUESTA IMPERFECTA: 6-11: $a 660,25.
APUESTA TRIFECTA: 11-6-9: $a 4.827,75.
Ganada por: el pczo., la 3º a 2 cpos., la 4ª a 1 cpo., la 5ª a 1 cpo. y la 6ª a 4 cpos.
Tiempo: 1'9"1/5. Cuidador: J. E. Goites. Caballeriza: Mejor Suerte. La ganadora es hija de Dancing Robe y Hawaian Lead. Edad: 2 años.

8ª Carrera — Premio MANNERING — 1.200 Metros

CABALLO	JOCKEY	Nº	Gan.	a Gan.	a 2º	a 3º	Pag.
1 POTROM 52, S. Giménez		(6)	53332	16,50	7,00	3,90	—,—
2 Navarrin 56, L. Al'ra		(12)	196117		3,20	2,40	4,50
3 Emirglass 56, C. Vega		(15)	138828			2,60	6,30
4 Miceforo 52, J. N. G'lez		(8)	33889				26,00
5 Soy Viejo 56, J. Yalet		(12A)	C/12				—,—
6 Alero 56, M. Garcia		(5)	4053				217,90
7 Hardy Body 54, R. Pastor		(10)	1070				825,60
8 G'cho Pampeano 54, V. Aguirre		(4A)	131877				6,60
9 Face Martín 56, M. Gómez		(1)	9020				97,90
10 Mokan 52, W. Blanco		(15A)	C/15				—,—
11 Tai Tronando 53, M. Jaca		(7)	11058				79,80
12 Free Stone 56, A. Rivero		(3)	50564				17,40
13 Arin Ariñ 53, L. Falco		(11)	1820				485,40
14 Clemente Sun 56, A. Ce'es		(4)	C/4A				—,—
U Rebellious 54, M. Mercau		(13)	8567				103,10
TOTAL			640195				

No corrieron: Ritoll (2) y Señor Nati (14). Retirado: Empezamos (9).
APUESTA DOBLE: 11-6 $ 9603,00.
APUESTA IMPERFECTA: 6-12 $ 60,25.
APUESTA CUATRIFECTA: 6-12-15-8 $ 3.510,00.
Ganada por 9 cpos.; el 3º por la cbza.; el 4º a 1½ cpos.; el 5º por el pczo.; el 6º a 1½ cpo.
Tiempo: 1'14"3/5. Cuidador: L. A. Escagues. Caballeriza: Lenny. El ganador es hijo de Ribadeo y Agua de Vida. Edad: 3 años.

MIENTRAS GIRA EL GLOBO

HOY: LOT. PROVINCIAL - 20 PREMIOS - 22.30 HS.

Atrasados a la grande			Demorados a los premios		
Centena	Decena	Unidad			
8	7	5	35	11	56
33 s	27 s	16 s	22 s	22 s	20 s

FAVORITOS: Grande 05-31-43. Premios 58-64-88

Ambos demorados a la grande			El dato de CRONICA		
28	30	49	68	74	82

HOY: LOTERIA NACIONAL - 20 PREMIOS - 23 HS.

Atrasados a la grande			Demorados a los premios		
Centena	Decena	Unidad			
2	4	2	16	07	34
42 s	22 s	23 s	36 s	35 s	31 s

FAVORITOS: Grande 13-27-31. Premios 03-19-36

Ambos demorados a la grande			El dato de CRONICA		
03	18	29	48	54	92

9ª Carrera — Premio ACHALAY — 1.100 Metros

CABALLO	JOCKEY	Nº	Gan.	a Gan.	a 2º	a 3º	Pag.
1 CARAVANTINA 55, O.Aguirre		(3)	60453	14,10	4,80		—,—
2 Many Body 55, J.Corso		(10)	177659		2,90		4,80
3 Maisa 55, J.Maciel		(8)	94899				8,40
4 Fountain 55, A.Rivero		(7)	189349				4,50
5 La Adriática 55, J.Yalet		(1)	60552				10,50
6 Cap Merci 55, L.Falco		(9)	13854				61,10
U Mauze 55, J.Mansilla		(5)	1156				737,70
TOTAL			618022				

No corrieron: Luna Fuerte (2), Adelfa (4), Marbucana (6) y Excel Ball (11).
APUESTA DOBLE: 6-3 $a 783,75
APUESTA IMPERFECTA: 3-10 $a 44,50
APUESTA TRIFECTA: 3-10-8 $a 327,25.
Ganada por: 1½ cpo., la 3ª a ½ cab., la 4ª a 4 cpos., la 5ª a 6 cpos., la 6ª a ½ cpo.
Tiempo: 1'9". Cuidador: J.A.Prá. Caballeriza: A. y Julieta. La ganadora es hija de Snow Caravan y Albertina. Edad: 2 años.

10ª Carrera — Premio SNOWFALL — 1700 Metros

CABALLO	JOCKEY	Nº	Gan.	a Gan.	a 2º	a 3º	Pag.
1 PANDAM 56, H. Ponce		(2)	155368	6,40	4,40	3,60	—,—
2 Facon Navideño 56, J. M. F'dez		(10)	89673		4,50	3,20	11,10
3 Picadillo 56, L. Alzamora		(7)	58703			3,10	16,90
4 Adulón 56, A. Llanos		(4)	62271				16,00
5 Pintoresco 56, C. Cáceres		(9)	188929				5,20
6 El Jet 56, C. Capdevila		(3)	12698				18,50
7 Fachero 56, J. Yalet		(6)	111079				8,90
8 Valor Prel 56, E. Martinez		(5)	15460				64,40
9 Orkoh 56, H. Olivera		(1)	23617				42,20
U Antiguo 56, A. Rivero		(8)	4733				210,60
TOTAL			122531				

No corrió: Sand Trap (9A)
APUESTA DOBLE: 3-2 $a 165,25.
APUESTA IMPERFECTA: 2-10 $a 44,75.
APUESTA TRIFECTA: 2-10-7 $a 818,50.
CADENA 70 % ea 95.580,87 (pozo vacante). 30 % $a 512.00 (con 4 aciertos, 80 apuestas).
Ganada por 1½ cpo., el 3º a 2½ cpos., el 4º a 3 cpos., el 5º a ½ pzo., el 6º a ¾ cpo.
Tiempo: 1'48". Cuidador: R. R. Simiani. Caballeriza: Los Libertadores. El ganador es hijo de D. Moss y Pally High. Edad: 3 años.

11ª Carrera — Premio SIGNUM — 1.500 Metros

CABALLO	JOCKEY	Nº	Gan.	a Gan.	a 2º	a 3º	Pag.
1 FUSOLO 57, R. Bal'ccomo		(12)	99498	7,70	3,40	2,40	—,—
2 Elodion 54, M. Jaca		(9)	56874		4,90	3,00	13,40
3 Rio Po 54, L. Falco		(14)	57953			3,90	13,20
4 Snow Rafa 57, A. Rivero		(7)	51355				14,70
5 N. Duque 57, C. Cap'la		(13)	69749				11,00
6 El Malandra 55, M. Ro'ez		(15)	87922				8,70
7 I. Cañones 53, O. Pro		(8)	24183				31,60
8 Kilate 53, V. Sánchez		(6)	73681				10,30
9 Air Special 57, J. Igarategui		(5)	19887				38,50
U Ernesto Pedro 55, M. Cardozo		(3)	13360				56,20
TOTAL			505222				

No corrieron: El Payador (1), P. Sunset (2), Domus (4), Esplendoroso (10) y Bisoño (11).
APUESTA DOBLE: 2-12 $ 59,25.
APUESTA IMPERFECTA: 9-12 $ 50.25.
APUESTA TRIFECTA: 12-9-14 $ 360.75.
Ganada por 1½ cpos., el 3º a 2½ cpos.; el 4º a 2 cpos.; el 5º a 2½ cpos.; el 6º por el hco. Tiempo: 1'36"3/5. Cuidador: E. Etchechoury. Caballeriza: Caburé. El ganador es hijo de Fumay y Spy Double. Edad: 5 años.
CANDIDATO DE CRONICA

12ª Carrera — Premio ABUSO — 1200 Metros

CABALLO	JOCKEY	Nº	Gan.	a Gan.	a 2º	a 3º	Pag.
1 LUPULO 56 J. Yalet		(15a)	212089	5,10	2,90	2,30	6,30
2 Mio Solo 56, J. Maciel		(2)	169774		3,30	2,70	8,00
3 Antártico 56, S. Videla		(5)	134541			2,70	22,90
4 Gran Nicola 54, M. R'guez		(8)	47257				79,00
5 Lord Tato 54, J. Tocci		(13)	7223				62,10
6 Bravo Paso 56, M. Gómez		(4)	17437				22,40
7 Scott 54, H. Ponce		(7)	48307				34,20
8 Dancing Club 56, F. Pedrozo		(1)	31603				438,00
9 Duke Red 56, R. Fernández		(12)	2490				9,40
U Bobipaso 56, J. M. Fernández		(11)	114347				
TOTAL			785068				

No corrieron: Don Pata (3), Kalberto (4a), Hastio (6), Daliver (9), Doroncito (10), Ecu Apolo (12a) y No Me Digas (14).
APUESTA DOBLE: 12-15: $ a 59,00
APUESTA IMPERFECTA: 2-15: $ a 28,25
APUESTA CUATRIFECTA: 15-2-5-8: $ a 1.747,00
Ganada por 4 cpos., el 3º a 1 cpo., el 4º a 1½ cpo., el 5º a 2 cpos., el 6º a pzo.
Tiempo: 1'15". Cuidador: Raúl Yalet. Caballeriza: Dos Estrellas. El ganador es hijo de Povorino y Luth. Edad: 3 años.
CANDIDATO DE CRONICA

PROVINCIA

1º	715	11º	838
2º	915	12º	438
3º	520	13º	471
4º	985	14º	792
5º	104	15º	321
6º	039	16º	130
7º	321	17º	184
8º	789	18º	689
9º	911	19º	600
10º	828	20º	216

QUINIELA

1º	484	11º	257
2º	496	12º	252
3º	216	13º	017
4º	142	14º	458
5º	141	15º	[illegible]
6º	741	16º	[illegible]
7º	890	17º	[illegible]
8º	786	18º	[illegible]
9º	259	19º	[illegible]
10º	821	20º	[illegible]

LOTERIA DE SALTA

1º	con	$a	1.000.000	32203	6º	con $a	600 [illegible]
2º	"	"	75.000	7467	7º	" "	600 13280
3º	"	"	30.000	39219	8º	" "	600 14530
4º	"	"	21.000	22971	9º	" "	600 22400
5º	"	"	12.000	41841	10º	" "	600 38000

FUE CREADOR DE FAMOSOS TEMAS Y LANZO A LA "NUEVA OLA" DE CANTANTES

Murió el Autor Dino Ramos

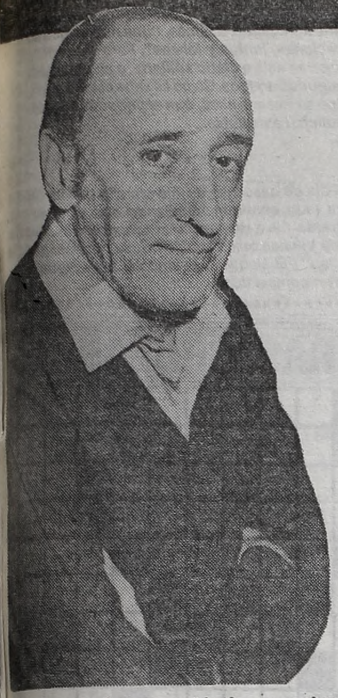

Dino Ramos fue un auténtico creador.

A las 3.50 del día de ayer, falleció el famoso compositor Dino Ramos, uno de los creadores de la "nueva ola" argentina y promotor del estrellato de figuras como Palito Ortega, Leo Dan y Yaco Monti.

El deceso del músico, cuyo verdadero nombre era Francisco Dino López Ramos, se produjo por problemas pulmonares en la Clínica del Sol y sus restos están siendo velados en Gallo 757 de esta Capital, los que serán inhumados hoy a las 11 en el panteón de SADAIC en el cementerio de La Chacarita.

El músico se internó el miércoles de la semana pasada en el Hospital Francés para atenderse de ciertas dificultades respiratorias que se habían agudizado en los últimos tiempos.

Nada hacía temer por su vida en esos momentos y sus parientes y amigos entendían que se trataría de un chequeo seguido de un tratamiento adecuado. Sin embargo, imprevistamente el cuadro se agravó y el enfermo fue trasladado a la Clínica del Sol y alojado en la sala de terapia intensiva.

Las dificultades respiratorias se agudizaron y finalmente a las 3.50 de ayer, Dino Ramos dejó de existir.

La mayor parte de sus 56 años de vida, los dedicó a la música, en su aspecto más popular, y a través de ella brilló como productor de grandes espectáculos y representante de artistas afamados.

En sus comienzos en el mundo del espectáculo fue actor; trabajó en televisión en el Canal 7 en 1956, y en Radio Belgrano del 59 al 62 hasta que ideó y produjo "El club del clan", uno de los programas de más fecunda trayectoria en el video nacional.

No sería arriesgado decir que de la mano de Dino Ramos, ya sea como compositor o representante, accedieron a la fama figuras como Palito Ortega, Leo Dan y Yaco Monti.

Su primer tema "El poeta lloró" es la única pieza de un autor argentino grabada por Frank Sinatra, y "La nave del olvido" fue hasta la Unión Soviética.

En mayo de 1972 su obra "Dios del olvido" obtuvo el primer premio del Festival de París de la Canción Internacional, el más importante que se realiza en Francia.

Para Dino Ramos, la música tenía como misión excluyente la de entretener. Vehemente en sus apreciaciones, polemizó en muchas oportunidades con críticos.

En una oportunidad respondió a esos cuestionamientos afirmando que "la música no puede modificar nada ni a nadie. En las Naciones Unidas los tipos encargados de cuidar la paz del mundo se agarran a trompadas, ¿y creen que yo con una simple cancioncita voy a modificar al mundo?".

● SU INAGOTABLE OBRA

Fue Dino Ramos una vertiente inagotable de temas musicales. Su obra, sus creaciones, rubricaron alrededor de 700 títulos y gran parte de ellos constituyeron verdaderos "booms". Decir que **"La Nave del Olvido"** fue grabada por intérpretes de todo el mundo, sea con letra o sea musicalizada y que alcanzó un éxito resonante durante muchos años de las producciones melódicas, no empañan la vigencia de **"Sabor a Nada"**, un suceso en la modulación de voz de "Palito" Ortega o la aceptación que en la enorme platea alcanzaron temas como **"El poeta lloró", "Libre, solterito y sin nadie"**, que surgió en la voz de Leo Dan, temas de repercusión internacional como **"Convivir"**, también en colaboración con Ortega y que, en 1966 ganó el premio "Internacional de la Canción de Costa a Costa" en Montevideo y el éxito que llevó a Francia: **"Dios del Vivir"**, clasificada primera entre quinientas composiciones en el "Festival de la Chanson" de París, certamen internacional que le permitió la apertura de mercados europeos.

Otro suceso representó **"Canción Inolvidable"** con un galardón de Lima. Y entre las figuras internacionales que llevaron al disco sus grabaciones, Frank Pourcel, Yako Monti, Mirtha Pérez, Fetiche, Olga Guillot por no nombrar sino las luminarias extranjeras, que, sumadas a las figuras nacionales, dieron el más amplio respaldo a los temas del extinto compositor.

Dino, su esposa y Palito, compartiendo una de las noches exitosas.

Con Troilo en SADAIC.

Con Mirtha Pérez y Grecco, en la noche del triunfo de "La nave del olvido".

En Defensa de la Musica Simple

Dino Ramos solía irritarse contra quienes lo acusaban de simplista y chacabano.

En defensa de su música contaba lo que un tornero le había dicho cierta vez: "Yo trabajo en el torno 14 horas diarias y muchas veces tengo necesidad de cantar. ¿Usted cree que después de deslomarme todo el día me voy a complicar la vida con canciones raras?

Escenas de Dolor en el Velatorio

Momentos de intenso dolor se vivieron anoche en Gallo 757 donde son velados los restos del famoso compositor Dino Ramos, fallecido ayer a los 56 años. Desde hora temprana y conocida la infausta nueva, los numerosos amigos, admiradores y sus compañeros de la farándula musical, se dieron cita en la casa de velatorio, exteriorizando su profundo pesar por la desaparición del querido autor de tantas canciones.

Uno de los que se acercó a primera hora de la tarde fue Palito Ortega, uno de los ídolos lanzados por Ramos desde aquel inolvidable "Club del Clan", teleaudición que fuera plataforma hacia el estrellato de numerosas figuras. Palito estuvo hasta altas horas de la noche acompañando a los familiares de Dino. También se acercaron, entre otros, Juan Carlos Calabró con su esposa, Lalo Fransen, Hugo Moser y Silvio Soldán.

Por otra parte, numerosas ofrendas florales llegaron hasta el local de la calle Gallo, siendo las primeras las de SADAIC, entidad a cuyo consejo directivo perteneció el compositor desaparecido, R.C.A., Hugo Moser y señora, Héctor R. García y señora y la Asociación de Autores.

TV COLOR
Las mejores marcas
ANTICIPO $a 7.000.-
Entrega inmediata
CUOTAS DDE. $a 680
Contado $a 23.000
MOTONOVA S.A.
Alem 249 Quilmes
Av. San Martin 3087 Cap.

LA PAVADA

*Gran euforia hubo durante la tarde de ayer entre los integrantes del elenco del programa que conduce **"el rapidísimo" Héctor Larrea** en Canal 11, **"El show de la vida"**. El motivo era que se **había dado a conocer el raiting de la semana pasada, y el puntaje los favoreció mucho. ¡Sigan así...!***

* * *

*Días atrás vimos pasar raudamente en un vehículo de origen japonés al **"gordito", bautizado de esa manera por algunos de sus amigos, Sergio Velasco Ferrero** por la Avenida Paseo Colón en dirección al sur. **Lo curioso del caso es que don Velasco llevaba un perrito bastante molesto, que no lo dejaba conducir correctamente,** ya que éste le saltaba sobre sus hombros. **¡Hay que tener cuidado cuando se conduce!***

* * *

*El domingo **terminan sus actuaciones en "Extraña pareja" en Mar del Plata, Ricardo Darín y Carlos Andrés Calvo,** quienes desde mediados de marzo solo concretan funciones los viernes, sábados y domingos. Pero mientras don Calvo **viaja hacia Buenos Aires permanentemente para encontrarse con Luisina Brando, su media naranja,** don Darín **que queda junto al mar y quien va en su búsqueda es Susana Giménez,** quien descansa teatralmente los lunes y martes.*

* * *

*Parece que Susu Pecoraro **habría encontrado en Raúl Taibo rápido consuelo de su separación matrimonial de Boy Olmi** (su segundo consorte). Por lo menos en los últimos días **han sido vistos en reiteradas oportunidades en lugares públicos, felices.** ¡Qué lindo que la gente se quiera!*

* * *

*Quien **se habría separado de su esposo,** es nuestra colega Mónica Gutiérrez. La versión de la ruptura **fue difundida hace ya tiempo** (antes del verano) **pero la pareja la desmintió categóricamente** agregando, además, **"que nos vamos de vacaciones, juntos y felices".** Pero ahora doña Mónica es vista **a diario solitaria, o acompañada de algunos amigos.** Como se sabe estaba unida, desde su Rosario natal, **con el periodista Carlos Barulich.** Lamentable...*

* * *

*El día de descanso de Tita Merello en Mar del Plata **(aun continúa trabajando con el "clan" Carreras)** fue a **presenciar la actuación de José María Vilches** quien también sigue representando **"su" "El Bubulú".** Esa noche **los aplausos fueron compartidos.***

OBRAS INEDITAS DE ENRIQUE GRANADOS

MADRID, 29 (EFE).— Varias obras inéditas del compositor español Enrique Granados fueron rescatadas por el pianista norteamericano Douglas Riva.

"Riva preparaba una tesis sobre 'goyescas' y al manejar los archivos descubrió un cuaderno de composición de Granados cuya existencia se ignoraba", señalan fuentes de la familia del músico.

Este hallazgo, que ha sido valorado por los expertos como "muy positivo", será publicado próximamente en una editorial de Nueva York, manifestó el pianista Riva.

PROYECTO PARA REGLAMENTAR LAS PUBLICACIONES

Para Tapar el "Destape"

Un proyecto de ordenanza municipal destinado a reglamentar la exhibición de publicaciones denominadas de "destape", fue presentado ayer al Concejo Deliberante para su tratamiento por el edil Onofre Avalos.

La iniciativa prevé que las publicaciones llamadas "para personas adultas, con desnudos en sus tapas, así como también fotos pornográficas en su interior, deberán exhibirse y venderse bajo sobre, el que indicará su nombre y número de edición".

Asimismo, advierte que las editoriales, comerciantes y/o vendedores de cualquier tipo que violaren lo dispuesto en esta ordenanza serán pasibles "a una multa equivalente de hasta 20 sueldos mínimo, vital y móvil".

Agrega que, en caso de reincidencia, además de la multa prevista, los responsables podrán ser pasibles "a una clausura de sus locales y/o negocios, de hasta 30 días".

Por último, especifica que "quedarán exentas de las obligaciones impuestas por la ordenanza, las publicaciones de arte y demás demostraciones que hacen a la cultura

En su presentación, el concejal Avalos aclaró que lejos está de su ánimo "prohibir cualquier manifestación que hace a la libertad de prensa" y hasta admite que "deben tolerarse algunos abusos puesto que en el juego de las libertades el hombre podrá alcanzar su propio destino y no el que pretenda un Estado déspota y mandón.

PALABRAS CRUZADAS

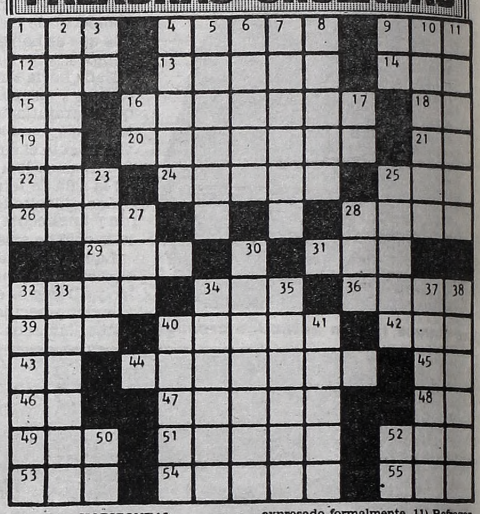

HORIZONTAL

1) Peso molecular de una substancia en gramos. 4) Poner la data. 9) Enfermedad de úlceras faciales. 12) Del verbo ir. 13) Tercer estómago del rumiante. 14) Hacer don. 15) Nota musical. 16) De igual profundidad. 18) Letra. 19) Símbolo del astato. 20) Senda, camino muy angosto (Pl). 21) Prefijo privativo. 22) Unidad de nutrición. 24) Cansados, sin fuerzas. 25) Población del Paraguay. 26) Atreverse a una cosa. 28) Ave de rapiña. 29) Combate, pelea. 31) Adorno en forma de huevo que decora una cornisa. 32) Estaca. 34) Aquí. 36) Anestésico. 39) Epoca. 40) Sin acentuación. 42) Interjección. 43) Símbolo del titanio. 44) De patas iguales. 45) Primera palabra del himno de San Juan Bautista. 46) Antes de Cristo (Abrev.). 47) Embuste, trampa. 48) Forma del pronombre. 49) Perro. 51) Tronco del cuerpo en el animal. 52) Título de nobleza. 53) Anillo. 54) Ría en el NO. de España. 55) Pronombre demostrativo.

VERTICAL

1) Ave rapaz diurna. 2) Locos, dementes. 3) Forma del pronombre. 4) Antepuerta o tapiz. 5) Que carece de moral. 6) Enfermedad provocada por lesiones en la médula espinal. 7) Aparato que se emplea para asar. 8) Desgarradas, quebradas. 9) Abreviatura de usted. 10) No expresado formalmente. 11) Refregar con arena. 16) Cuatro, en números romanos. 17) El primero en su clase. 23) Red. 25) Nombre vulgar de la yuca gloriosa. 27) Corriente de agua que desemboca en el mar. 28) Pájaro. 30) De figura de copa. 32) Baúl forrado de cuero. 33) Arar superficialmente. 34) Atascar, obstruir. 35) Arbol anonáceo (Pl). 37) Tumorcillo que sale en las encías. 38) Ladrón. 40) Del verbo asar. 41) Ciudad de Turquía. 50) Negación. 52) Del verbo ser.

(La solución mañana)

C	O	Y		P	A	S	A	R		A	G	A
A	V	E		E	R	A	L	A		L	U	Z
N	A		I	S	O	M	E	R	O		Y	O
A	L		R	A	M	A	D	A	N		A	R
D	O	M		S	A	N	A	S		A	N	A
A	S	E	R		R		S		A	S	A	R
		D	O	S		A		O	Y	A		
O	D	I	N		A	P	A		E	D	I	L
P	A	R		A	L	E	L	A		O	S	A
I	L		I	S	O	T	E	R	O		A	D
L	I			I	M	I	T	A			T	E
A	L	O		L	A	T	A	Z		S	I	R
R	A	S		O	S	O	S	A		E	S	A

(Solución del número anterior)

TODO EN POCAS LINEAS

Los responsables del Teatro del Quijote, centro cultural que abre sus puertas al público de la Avenida de Mayo, solicita a todos sus amigos que concurran a la misa que se celebrará **hoy** a las **19** en la **Iglesia de San Miguel** para pedir a Dios ayuda en esta cruzada. El pedido lo rubrican **Pedro Aleandro y Manuel Pérez Amigo.**

* * *

Mañana a las **20.30** con entrada libre, actuará en el Centro Cultural de Tigre, **Paseo Victorica 972, primer piso,** la Orquesta de Tango de Buenos Aires, con la dirección de **Carlos García y Raúl Garello.**

* * *

La Dirección de Cultura de la Municipalidad de General San Martín, invita a los vecinos a presenciar un concierto a cargo de la Banda Municipal dirigida por el profesor **Justino Raffone, mañana** a las **18.30** en **Belgrano 3747** de San Martín. La entrada es libre.

* * *

Hoy a las **19** en la sala Enrique Muiño del Centro San Martín, **Sarmiento 1551,** habrá una mesa redonda sobre "Erotismo y literatura escrita por mujeres" que coordinará **Silvia Plager.** La entrada es libre.

MERCEDES SOSA CON NUEVOS RECITALES

Vuelve **"la negra" Mercedes Sosa** a contactarse con su numeroso público, a través de los recitales que dará en el Luna Park los días 1, 2 y 3 de abril, a las 21 horas. El interés despertado por sus nuevas actuaciones se demuestra en que, prácticamente, están ya agotadas las localidades del estadio.

Mercedes Sosa suma, a su tradicional repertorio folklórico, canciones latinoamericanas siempre acordes con la forma de sentir ella lo que debe contener **"su mensaje",** basado en el ser humano ante su problemático entorno de siempre.

Un Niño Español es Actor de Bergman

MADRID, 29 (EFE).— El niño español José Bertil González, protagonista principal de "Fanny y Alexander", última película del director sueco Ingman Bergman, se encuentra en Madrid para presentar este filme, que tiene seis nominaciones para los Oscar de este año.

José asegura que pese al éxito que "Fanny y Alexander" ha tenido en Estados Unidos y Europa, su vida no ha cambiado mucho y sigue estudiando en un colegio musical sueco.

"Cuando Bergman me llamó para hacer este filme, dice José, al principio no quise ir, porque pensé que me iba a aburrir mucho, pero mamá me animó a intentarlo. Y así lo hice".

"En las pruebas preliminares, añade, me mandaron que me inventara la peor trastada que podría ser capaz de hacer. Dije que había matado a mi abuela de un susto. Al parecer, eso gustó mucho a Bergman, pues dijo que tenía mucha imaginación..."

TELEVISION

10.30 **7** **ADELANTE - Documental**
"Hockey sobre hielo"
9 **SEÑAL DE AJUSTE**
Apertura de programación
13 **VARIEDADES - Dibujos animados**
"Maco". "Defensores interplanetarios".
10.55 **9** **RAZQUIN PRONOSTICA**
Informe meteorologico.
11.00 **7** **JULIAN DE MADRUGADA - Teleteatro**
Victor Hugo Vieyra, Marta González.
9 **ESTE DIA - Informativo**
Julio Ricardo.
11.30 **11** **DIBUJOS ANIMADOS**
"Capitán peligro".
13 **FESTIVAL INFANTIL CON CAROZO Y NARIZOTA**
"La mujer araña". "Juana de la selva".
12 **7** **PRIMERA HORA - Informativo**
Cecilia Laratro, Carlos Nahón.
9 **CHIPS - Serie**
Larry Wilcox, Eric Estrada.
11 **LA NOTICIA - Informativo**
"Primera edición". Juan Carlos Rousselot.
12.30 **13** **VIENDO A BIONDI - Humoristico**
Pepe Biondi
13 **7** **CORDIALMENTE - Periodistico**
Juan Carlos Mareco.
9 **DANCING DAYS - Teleteatro**
Sonia Braga, Joanna Fomm.
11 **EL SHOW DE LA VIDA - Interés general**
Héctor Larrea
13 **REALIDAD '84 - Informativo**
Equipo periodistico de la emisora.
14 **11** **AMADA - Teleteatro**
Libertad Lamarque - Ariel Keller.
13 **CINE DE SIEMPRE**
"Carlos Gardel, historia de un ídolo". Carlos Gardel, Tito Lusiardo, Julio Jorge Nelson, Juan Carlos Copes.
14.30 **7** **REBELDE Y SOLITARIO - Teleteatro**
Raúl Taibo, Mariana Karr.
9 **LA SALUD DE NUESTROS HIJOS**
Dr. Mario Socolinsky.
15 **7** **ROCKFORD - Serie**
James Garner, Noah Beery. Capitulo: "Culpable".
9 **MATINEE INFANTIL - Dibujos animados.**
"Adios Josefina, El hombre araña".
11 **TRAMPOSA - Teleteatro**
Pablo Alarcon, Mariana Karr.
16 **2** **VALLE DE PASIONES - Serie**
Barbara Stanwyck, Lee Majors.
7 **TELEJUEGOS - Infantil**
Cecile Charré.
9 **DAR EL ALMA - Teleteatro**
Cecilia Maresca, Raúl Rizzo.
11 **NUESTRO CINE**
"De Mexico llego el amor". Tito Guizar, Amanda Ledesma, Pepita Muñoz, Zully Moreno.
13 **MARIA, MARIA Y MARIA. Telecomedia**
Las Trillizas de Oro.
17 **2** **LOS ANGELES DE CHARLIE - Serie**
Jaclyn Smith, Kate Jackson.
9 **EL TUNEL DEL TIEMPO - Serie**
James Darren, Robert Colbert.
13 **EL SHOW DEL DIBUJO ANIMADO**
"Princesa Sally, El gato Felix".
17.30 **11** **VERDE LIBRE - Infantil**
Cristina Banegas
18 **2** **LA MUJER BIONICA - Serie**
Lindsay Wagner, Richard Anderson.
7 **AQUI: LA VENTANA - Infantil**
Victor Iturralde.
9 **MUSICA TOTAL**
Marcelo Bello, Liliana Miculan Araujo.
13 **EL TRECECITO - Infantil**
Hugo Arana.
19 **2** **LOS TIGRES VOLADORES - Serie**
Robert Conrad, Simon Oakland.
7 **EL SHOW DE DICK VAN DYKE - Serie**
Dick Van Dyke, Hope Lange. Capitulo: "Encarcelado".
9 **DE 7 A 8 - Informativo**
César Mascetti, Silvio Huberman.
11 **LA NOTICIA - Informativo**
"Edición nacional". Jorge Marchetti.
13 **DOS VIDAS Y UN DESTINO - Teleteatro**
Rita Terranova, Juan Leyrado.
19.30 **7** **MUSICA NUESTRA**
Juan Carlos Beltrán, Liliana Daunes.
20 **2** **FAMILY - Serie**
Sada Thompson, James Broderick.
7 **LOS DUKES DE HAZZARD - Serie**
Tom Wopatt, John Schneider. Capitulo: "El fantasma del General Lee".
9 **SUPER AGENTE '86 - Serie**
Dom Adams, Barbara Feldon.
11 **LA CIGARRA - Periodistico**
Maria Elena Walsh, Susana Rinaldi, Maria Herminia Avellaneda.
13 **BUENAS NOCHES ARGENTINA - Informativo**
Equipo periodistico de la emisora.
21 **2** **LAS VEGAS - Serie**
Robert Urich.
7 **28 MILLONES - Informativo**
Roberto Maidana.
9 **BOROCOTO UNA MANERA DE SER - Actualidad**
Dr. Eduardo Lorenzo Borocotó.
11 **CONTRAESPIONAJE - Serie**
Robert Conrad, Ji Tu Cumbuka.
13 **LA ACADEMIA GRAN HOTEL - Telecomedia**
Ana María Campoy, Luis Medina Castro.
22 **2** **STARSKY Y HUTCH - Serie**
David Soul, Paul Michael Glaser.
7 **PLANETA TIERRA - Documental**
"Magallanes". Mario Grasso.
9 **EL CLUB PRIVADO DE MORIA**
Moria Casán.
11 **EL SHOW DE BENNY HILL - Humoristico**
Benny Hill
13 **EL MUNDO DEL ESPECTACULO**
"Verano del '42". Jennifer O'Neill, Gary Grimes, Jerry Houser, Oliver Conant.
23.00 **2** **COMBATE - Serie**
Vic Morrow, Rick Jason.
7 **ARGENTINA POR ARGENTINOS - Periodistico**
Canela, Marcelo Simón.
9 **A SOLAS - Periodistico**
Hugo Guerrero Martinheitz.
11 **BOX INTERNACIONAL**
"Marvin Hagler, vs. Juan Domingo Roldan". Título mundial de los medianos.
24.00 **2** **MANNIX - Serie**
Mike Connors, Gail Fisher.
7 **ATC INFORMA - Informativo**
Carlos Nahón, Osvaldo Lorenzo.
13 **SEPTIMA EDICION - Informativo**
Horacio Galloso.
0.30 **7** **TRASNOCHE**
"Columbo", serie con Peter Falk, Capitulo: "Error Fatal".
9 **RAZQUIN PRONOSTICA**
Informe meteorologico.
13 **TRASNOCHE 13**
"Recordando con ira". Malcolm Mc Dowell, Lisa Banes, Frank Brill, Robert Burr.

TEATROS

COLON. 35-1430. APERTURA DEL ABONO A 20 CONCIERTOS A CARGO DE LA ORQUESTA FILARMONICA DE BS. AS. Se ha postergado la apertura del Abono a 20 Conciertos Nocturnos para el próximo jueves 29 de marzo, a cargo de la ORQUESTA FILARMONICA DE BS. AS. en días jueves a las 21, contando con la dirección de los sig. maestros: P. CALDERON, E. RICCI, S. BLECH, J. ZORZI, M. BENZECRY, B. D'ASTOLI, J. ROTTER, C. OTVOS, K. PENDERECKY, SIMONOV, J. IZQUIERDO, A. TAURIELLO, J. MALAVAL, A. RUSSO y W. CASTRO. Solistas: BUCHBINDER, CITERA, DE RACO, MOREIRA LIMA, MUCCIOLO, NOGUERA, VETRE (pianistas); ALTENBURGER, CHUMACHENCO, FRANCIA, GIANNEO, LANDSMAN, LYSY (violinistas); NORAS, GONZALEZ (sopranos); ALPERYN, BOERO (mezzosopranos); PROTSCHKA, RANIERI (tenores); EGEL (barítono) y SOLOMONOFF (bajo). Pl. $a 6.000. Delant. de Paraíso: $a 1.200. VIERNES 30 a las 21: Func. Ext. Nº 11. Opereta "EL MURCIELAGO", de J. STRAUSS. Princ. Interp.: MARCO, GIABBANELLI, CARLIN, CUTTONE, BOERO, GRASSI, GIBERT. Actor invitado: O. TESSER. Dir. de Orq.: JUAN E. MARTINI. Regisseur: C. JURI. Dir. del Coro: A. MASPERO; Escenog.: G. DE LA TORRE; Vest.: E. LERCHUNDI; Coreog.: M. BARVIE. Orq. y Coro Est. del T. Colón. Alumnos Dpto. Danza del Inst. Sup. de Arte. Loc. dde. $a 16. Pl.: $a 80 en vta. dde. el día 28. Boletería diariamente de 10 a 20 en Tucumán 1111.

★ **MUNICIPAL GRAL. SAN MARTIN. Corrientes 1530. 46-8611. —Sala Martín Coronado.** Sábados y domingos a las 15.30: "EL GRAN CIRCO CRIOLLO" de Ariel Bufano. Por el Grupo de Titiriteros del TMGSM. Con Pablo Bufano, Roberto Docampo y Adelaida Mangani. Dir.: Ariel Bufano. Pl.: $a 30. Men.: $a 25. Loc. en vta. c/3 d. de ant. **—Sala Casacuberta.** Hoy a las 21.30: "EL GIGANTE AMAPOLAS", de Juan Bautista Alberdi. Con Adriana Filmus, Mirta Mansilla y elenco. Dir. Lorenzo Quinteros. Pl. $ 40. Loc. en vta. c/3 días de antic. **—Sala Cunill Cabanellas.** Hoy a las 21.30: "KNEPP", de Jorge Goldenberg. Con Luisina Brando, Enrique Liporace y gran elenco. Dir. Laura Yusem. Pl. $a 60.

★ **ASTRAL. Corrientes 1639. 46-5707/9964.** Un hachazo a la dignidad del hombre. Crónica contada:

LA FORESTAL

La obra de Rafael Ielpi. Con Enrique Llopis y Emilio Lenski. Dir. Néstor Zapata. Juev. y vier. a las 22. Sáb. a las 22 y 23.30. Dgos. a las 21. Loc. en vta.

★ **ASTROS. Corrientes 946.** Tristán, Selva Mayo, Carlos Scazziota, Mónica Brando, Julio López en

AHORA ... EL REVISTONAZO

Con Miguel Jordán, Karold Iujas y elenco. Actuación estelar de Gloria Montes. Diariamente a las 21 y 23. Sab. trasn. Super refrigeración.

★ **ATENEO. Paraguay 918. 311-2888.** Susan Ferrer, Juan Vitali y César Pierry en "ARGENTINA" (Vamos a contar una historia). De Hernán Fereyra, 40 actores en escena. Mar. a vier. a las 21.30. Sáb. a las 21 y 23.30. Dgos. a las 21. Mar. día pop. P.m. 18.

★ **BAMBALINAS. Chacabuco 947. 27-0819.** Ríase con la sátira política: "MUERTE ACCIDENTAL DE UN ANARQUISTA". Con: P. Contreras, R. Gattari y elenco. Dir. A. Zemma. Miér. y juev. a las 21.30. Vier. a las 22. Sáb. a las 21 y 23.15. Dgo. a las 21.

★ **BUENOS AIRES. Rodríguez Peña 407.** Gran estreno presentando el más original y sugestivo show de desnudo al mejor nivel internacional con "SEXO LOCO". Cont. desde las 13. Sáb. dde. las 15. P.m.18. A las 21.15 y 23.15: el más original music-hall de Bs. As. con Pete Martin y Juancito Díaz. Sáb. trasn. 1.15.

★ **DE LA RIBERA. Pedro de Mendoza 1821. 28-8866.** Vier. a las 20.30. Sáb. a las 20. Dgos. a las 19: La comedia nacional presenta: "HOY ENSAYO HOY". Con: J. Barreiro, M. C. César y elenco. Dir. R. Graziano. Pl. $a 40. Ultimas semanas.

★ **FLORIDA. Florida 165. 30-5360.** Presenta: "SEXOTERAPIA". Con Moira Star y las Florida Sexy chicas. Coreog. R. Campos. Lunes a viernes de 13 a 22. Sábados de 18 a 1.30. P.m.18.

★ **LICEO. Paraná esq. Rivadavia 38-4291.** ULTIMOS DIAS. NORMA ALEANDRO dirige:

LO QUE VIO EL MAYORDOMO

Delirante comedia con Claudia Lapacó y Arturo Maly. Gran elenco. Mar. a vier. a las 21.30. Sáb. a las 21 y 23. Dgos. a las 21. Miér. día pop. Loc. en vta.

★ **LOLA MEMBRIVES. Corrientes 1280. 35-2108.** Leonor Manso, Jorge Rivera López y Eduardo Pavlovsky en

TERESA BATISTA CANSADA DE GUERRA

La obra de Jorge Amado. Dir.: Rubens Correa. Estreno mundial. Mar. a juev. a las 21. Vier. y sáb. a las 20 y 23. Dgos. a las 20. Miér. día pop. Loc. en vta. dde. $a 90.

★ **LORANGE. Corrientes 1372. 45-7386.** DOMINGO DESPEDIDA. VICTOR LAPLACE y ANA MARIA CORES en

AUTOGRAFOS

Libro y letras: D. Raznovich. Mús. C. Gianni. Coreog.: R. Pashkus. Dir. de Orq.: C. Villavicencio. Miér. a vier. a las 21.30. Sáb. a las 21 y 23. Dgos. a las 21. Juev. pop. Loc. en vta. c/5 días de antic. Miérc. 4: vuelve LA PIAF.

GUIA DE CINES Y TEATROS ★ GUIA DE CINES Y TEATROS ★ GUIA DE CINES Y TEATROS

★ **MAIPO. Esmeralda 443. 392-4882.** SUSANA GIMENEZ en:

LA MUJER DEL AÑO

Actuación especial de Arturo Puig. Con Aída Luz, Luz Kerz y Maurice Jouvet. Dir.: M. Morgan. Miér. a dgos. a las 21 y 23. Loc. en vta.

★ **METROPOLITAN 1. Corrientes 1343. 40-0816.** Una creación de Pepe Cibrián:

GEORGE SAND

Un nuevo musical. Música de Martín Bianchedi y Angel Malher. Mar. a juev. a las 21.30. Vier. y sáb. a las 21 y 23. Dgos. a las 21. Pl.: $a 100. Loc. en vta.

★ **NACIONAL CERVANTES. Libertad 815. 45-4224.** La Comedia Nacional presenta "DE PIES Y MANOS", de Roberto Cossa. Con Alfredo Alcón, Cristina Banegas, Carlos Carella, Lidia Catalano y Claudio Gallardou. Dir. Omar Grasso. Pl. $a 60. Mar. a vier. a las 20.30. Sáb. a las 21.30. Dgos. a las 19. Loc. en vta. c/3 días de antic.

★ **ODEON. Esmeralda 367. 45-3635.** ULTIMOS DIAS. Jean Francois Casanovas y elenco en

FENIX

Dirección general: Oscar Araiz. Vestuario: Renata Schusseim. Mar. a vier. a las 21.30. Sáb. a las 21 y 23. Dgos. a las 20.30. Loc. en vta.

★ **OLIMPIA. Sarmiento 777. 40-2678.** La obra de León Chancerel: "LA GOTA DE MIEL". Con V. Ríos Mendoza y C. Garófalo. Vier. y sáb. a las 21.30. Dgos. a las 21. Loc. en vta. c/5 días de antic.

★ **PARADISE. Corrientes 827.** Cont. de lunes a domingos de 20 a 4: HOT STRIP: "DESNUD... EN PARADISE". Con las mujeres más excitantes de Buenos Aires. P.m.18.

★ **PAYRO. San Martín 766. 312-5922.** Jueves a las 22. Vier. y sáb. a las 22.30. Dgos. a las 21: "EL EFECTO DE LOS RAYOS GAMMA SOBRE LAS CALENDULAS", de Paul Zindel. Pl. $a 90. Jóvenes $a 50.

★ **REGINA. Av. Santa Fe 1235. 44-5470.** DOMINGO DESPEDIDA. Presentación del juglar del siglo XX, FACUNDO CABRAL en

FERROCABRAL

Mart. a juev. (populares) a las 22. Vier. a las 23. Sáb. a las 22 y 0.15. Dgo. (popular) a las 20.30. Loc. en vta.

★ **TABARIS. Corrientes 831. 392-8509.** ULTIMAS SEMANAS. DESPEDIDA de Argentina. VELASCO FERRERO en

SEXOCRACIA

Con Adriana Salgueiro, Noemí Serantes. Participan: P. Corti, O. García y elenco. Mar. a vier. a las 22. Sáb. a las 21, 23, y trasn. 1. Dgos. a las 19 y 21. c/5 días de antic.

C I N E S

★ **A.B.C. Esmeralda 506. 392-9506.** Cont. de 10 a 2. En vivo un increíble show con las sexy girls más jóvenes y hermosas de Buenos Aires. Los filmes prohibidos. Estrictamente P.m.18.

★ **ADAN 1. Corrientes 959. 393-6115.** A las 13.10, 15.15, 17.20, 19.30, 21.30 y 23.10:

EL MAGNIFICO

P.m.14. Con Jean Paul Belmondo. A las 14.50, 16.55, 19.5 y 21.10: Notic. Sáb. trasn. 1

★ **ADAN 2. Corrientes 959. 393-5034.** A las 13.50, 16.10, 18.35, 20.50 y 22.50:

JUEGOS DE GUERRA

S.r. Dir. John Badham. Con M. Broderick. A las 13.30, 15.50, 18.10 y 20.30: Notic.

★ **ALFA. Lavalle 842. 392-1114.** A las 13.5, 15.25, 17.35, 20.10 y 22.50:

YENTL

P.m.13. (Nueva calificación). Con Barbra Streisand. 5 nominaciones para el OSCAR de la Academia. A las 13, 15.20, 17.30, 20.5 y 22.45: Notic. Sáb. trasn. 1.15.

★ **AMBASSADOR. Lavalle 777. 392-9700.** A las 13.50, 16.50, 19.50 y 22.45:

SILKWOOD

Con Meryl Streep. Nominada para 5 Oscar. P.m.18. A las 13 20, 16.20, 19.20 y 22.20: Notic. Sáb. trasn. 1.15.

★ **AMERICA. Callao 1057. 41-3818.** Sensacional estreno. A las 12.50, 16, 19.10 y 22.20:

EDITH Y MARCEL ... Y LOS OTROS

P.m.14. Con Evelyne Bouix y Marcel Cerdan. Un filme de Claude Lelouch. A las 15.50, 19 y 22.10: Notic. Sáb. trasn. 1.30.

★ **ARIZONA. Lavalle 727. 392-6967.** Continuado 13.30, 16.45, 20 y 23.15:

PASION IMPURA

Cont. 15.5, 18.20 y 21.35:

LAS ENJAULADAS

P.m.18. Sáb. trasn. 1.15: Pasión impura.

★ **ATLAS. Lavalle 869. 392-1936.** A las 13.5, 15.15, 17.50, 20.25 y 23: FEOS, SUCIOS Y MALOS. P.m.18. Sáb. trasn. 1.30.

★ **ATLAS RECOLETA. Guido 1952. 801-2006/8003.** A las 14.25, 17.10, 20 y 22.50: SILKWOOD. P.m.18. Sáb. trasn. 1.20.

★ **AVENIDA. Avda. de Mayo 675.** Cont. 11, 14.30, 18.40 y 22.20: La última profecía; 12.40, 16.30 y 20.30: Alien, el octavo pasajero. P.m.18.

★ **BIARRITZ. Suipacha 482. 392-0356.** A las 13, 16, 19 y 22.20: EDITH, MARCEL Y LOS OTROS. P.m.14. Sáb. trasn.

★ **BROADWAY. Corrientes 1155. 35-2345.** A las 13.20, 15.40, 18, 20.30 y 23:

EDUCANDO A RITA

S.r. Con Michael Caine y Julie Walters. Tres nominaciones para el Oscar. Guión: Willy Russell. A las 15.20, 17.40, 20.10 y 22.40: Notic. Sáb. trasn. 1.10.

★ **CALLAO. Callao 27. 40-1898.** A las 14.30, 16.40, 18.50, 21 y 23: CONFESIONES DE UNA ENFERMERA. P.m.18. Sáb. trasn. 1.25.

★ **CAPITOL. Santa Fe 1848. 44-2379.** A las 15.20, 17.50, 20.25 y 23.5: EXPRESO DE MEDIANOCHE. P.m.18. Sáb. trasn.

★ **CERVANTES. Belgrano 1820. 38-2698.** Cont. 16.5, 19.40 y 23.10: No habrá más penas ni olvido; 14, 17.35 y 21.10: La Patagonia rebelde. P.m.18.

★ **CINEMA UNO. Suipacha 460. 392-1112.** A las 13.10, 15.35, 18, 20.30 y 23:

BAJO FUEGO

P.m. 14. Con Nick Nolte y Gene Hackman. A las 15.15, 17.40, 20.10 y 22.40: Notic. Sáb. trasn. 1.30.

★ **CINEMATECA ARGENTINA. Sarmiento 2255. 48-2170.** A las 18, 20.30 y 23: Las pequeñas fugas, de Ives Yersin. Con Michel Robin. P.m.18.

★ **CONCORDE. Lavalle 925. 35-1850.** A las 13.30, 15.45, 18, 20.30 y 23:

EL CUCHILLO SOBRE LA CABEZA

P.m.18. Con Bruno Ganz. A las 13.15, 15.30, 17.45, 20.15 y 22.40: Notic. Sáb. trasn. 1.20.

★ **COSMOS 70. Corrientes 2046. 49-0862.** A las 14.25, 16.35, 18.45, 20.55 y 23.10: EL ATENTADO CONTRA LENIN. S.r. Diez años prohibida ahora con la democracia puede verla. Dir. Mijail Romm. A las 14.10, 16.20, 18.30, 20.40 y 22.55: Notic.

★ **ELECTRIC. Lavalle 836. 392-1846.** Continuado desde las 13: NOCHES DE ORGIAS EN LA CIUDAD DEL VICIO; HOMO EROTICO SUPERMACHO. P.m.18. Sáb. trasn.

★ **EMPIRE. H. Yrigoyen 1934. 47-8770.** Cont. 13.35, 16.45, 20 y 23.15: MANHATTAN; 15.05, 18.25 y 21.40: DOS EXTRAÑOS AMANTES. P.m.18.

★ **GAUMONT. Rivadavia 1635. 40-3050.** A las 14.30, 17.15, 20 y 22.45: SILKWOOD. P.m.18. Sáb. trasn. 1.20.

★ **GRAN REX. Corrientes 857. 392-8000.** REFRIGERACION. Vuelve uno de los filmes de mayor éxito, ahora sin cortes. A las 12.55, 15.20, 17.50, 20.25 y 23.5:

EXPRESO DE MEDIANOCHE

P.m.18. Con Brad Davis, Randy Quaid, Bo Hopkins y John Hurt. A las 15.05, 17.30, 20.05 y 22.40: Notic. Sáb. trasn. 1.30.

★ **GRAND SPLENDID. Santa Fe 1860. 44-0808.** A las 14.15, 16.30, 18.45, 21, 23.15; 5 y sáb. trasn. 1: Nominada para 5 OSCAR:

EL PRECIO DE LA FELICIDAD

S.r. Con Robert Duvall y Tess Harper. Un filme de Bruce Beresford. A las 13.50, 16, 18.15, 20.30 y 22.45: Notic.

★ **GRAN VICTORIA. Av. de Mayo 882. 34-1493.** Cont. desde las 8: Sorpresas en la cama; el week-end de la secretaria; Una noche embarazosa. P.m.18.

★ **IGUAZU. Lavalle 940. 393-9931.** A las 13, 15, 17, 19.05, 21.10 y 23.15:

CADENAS CALIENTES

P.m.18. Con Linda Blair y John Vernon. A las 14.40, 16.40, 18.45, 20.50 y 22.55: Notic. Sáb. trasn. 1.30

★ **LARA. Av. de Mayo 1225. 38-6966.** A las 14.50, 18.30 y 22.10: Una historia diferente; 13.15, 16.55 y 20.35: Mi amante favorita. P.m.18.

★ **LEOPOLDO LUGONES. Corrientes 1530. 46-8611.** A las 15, 17.30, 20 y 22.30: La familia Crozco. Dir. Jorge Reyes. Pl. $a 15. P.m.14.

★ **LIBERTADOR. Ctes. 1334. 40-7443.** A las 13.30, 16, 18.25, 20.40 y 23:

EL CUCHILLO SOBRE LA CABEZA

P.m.18. Con Bruno Ganz y Angela Winkler. A las 13.20, 15.40, 18.5, 20.25 y 22.45: Notic. Sab. trasn. 1.20.

★ **LOIRE. Corrientes 1524. 49-1900.** A las 13.20, 15.15, 17.10, 19.10, 21.15 y 23.20:

GABRIELA

P.m.18. Con Marcello Mastroianni y Sonia Braga. A las 15, 16.55, 18.55, 21 y 23.5: Notic.23: Notic. Sáb. trasn. 1.10.

★ **LORANGE. Corrientes 1372. 45-7386.** Sábados y domingos a las 14.30, 16.25 y 18.15:

EL CRISTAL ENCANTADO

S.r. Un filme de Jim Henson. Hablada en castellano. A las 14.15, 16.10 y 18: Notic. Noche: ver información en Cartelera de Teatros.

★ **LORCA. Corrientes 1428. 40-5017.** A las 13.40, 16, 18.20, 20.40 y 23:

DOÑA FLOR Y SUS DOS MARIDOS

P.m.18. Con Sonia Braga. Libro: Jorge Amado. Música: Chico Buarque. A las 15.40, 18, 20.20 y 22.40: Notic.

★ **LORENA. Corrientes 1551. 46-7501.** A las 13, 15.10, 17.50, 20.20 y 22.50:

LA FUERZA DEL CARIÑO

P.m.14. Con Shirley Mac Laine, Debra Winger y Jack Nicholson. Nominada para 11 OSCAR. A las 17.25, 19.45 y 22.30: Notic. Sáb. trasn. 1.20.

★ **LOS ANGELES 1. Corrientes 1770. 40-3742/45-2405.** A las 13.30, 15.20, 17.10, 19, 20.50 y 22.40:

DUMBO - EL SEÑOR SAPO

S.r. Hablada en castellano. 15.10, 17, 18.50, 20.40 y 22.30: Notic.

★ **LOS ANGELES 2. Corrientes 1770. 40-3742.** A las 13, 15.25, 17.20, 19.15, 21 y 23.20:

TRAVESURAS DE UNA BRUJA

S.r. 15.15, 17.10, 19.5, 21 y 22.55: Notic. Hablada en castellano.

★ **LOSUAR. Corrientes 1743. 40-6100.** A las 13, 15.10, 17.50, 20.20 y 22.50:

YENTL

P.m.13. (Nueva calificación). Un filme dirigido, escrito y protagonizado por Barbra Streisand. A las 17.40, 20.10 y 22.40: Notic. Sáb. trasn. 1.15.

★ **LUXOR. Lavalle 669. 392-3893.** A las 12.45, 15.5, 17.30, 20.5 y 22.50:

LA FUERZA DEL CARIÑO

P.m.14. Con Shirley Mac Laine, Debra Winger y Jack Nicholson. Nominada para 11 OSCAR de la Academia. A las 17.30, 19.40 y 22.30: Notic. Sáb. trasn. 1.20.

★ **MAXI 1. Carlos Pellegrini 657. 35-8822.** A las 14.20, 16.30, 18.40, 20.50 y 23:

CARMEN

P.m.18. Con Antonio Gades y Laura del Sol. 14, 16.10, 18.20, 20.30 y 22.40: Notic. Sáb. trasn. a la 1.

★ **MAXI 2. Carlos Pellegrini 657. 35-8822.** A las 13.30, 15.45, 18, 20.15 y 22.30:

LA PATAGONIA REBELDE

P.m.14. Con H. Alterio, L. Brandoni, F. Luppi y P. Soriano. A las 15.30, 17.45, 20 y 22.15: Notic. Sáb. trasn. 1.

★ **METROPOLITAN 2. Corrientes 1343. 40-1064.** A las 13.30, 15, 17, 19.5, 21.10, 23.15 y sáb. trasn. 1:

EL PRECIO DE LA FELICIDAD

S.r. Nominada para 5 OSCAR de la Academia. Globo de Oro al mejor actor. Con Robert Duvall y Tess Harper. Un filme de Bruce Beresford. 16.35, 18.40, 20.45 y 22.50. Notic.

★ **MONUMENTAL. Lavalle 780. 393-8865.** A las 13, 15.20, 17.50, 20.25 y 22.50:

LA FUERZA DEL CARIÑO

P.m.14. Con Shirley Mac Laine, Debra Winger y Jack Nicholson. Nominada para 11 OSCAR. Sabado tras. 1.15.

★ **MULTICINE. Lavalle 750.** Continuado desde las 8: Estrictamente para hombres mayores de 18 años. Pl. $a 300. Sala 1: LOS SECRETOS DE LA VIDA SEXUAL DEL HOMBRE Y LA MUJER. Sala 2: ESCANDALOS DESNUDOS. Sala 3: LA SIN VENTURA. Sala 4: SUECIA, ¿INFIERNO O PARAISO?. Sala 5: LOS PLACERES DEL SEXO. Muy en breve: VIDEO PORNO.

★ **NORMANDIE. Lavalle 861. 392-1000.** A las 13, 15.30, 18, 20.30 y 23.10: CONFESIONES DE UNA ENFERMERA. P.m.18. Sáb. trasn.

★ **OCEAN. Lavalle 739. 392-1515.** A las 13.40, 16, 18.20, 20.45 y 23.10: LOBO SOLITARIO. P.m.14. Sáb. trasn. 1.30.

★ **OPERA. Corrientes 860. 35-1335.** A las 13, 14.45, 16.50, 18.50, 21, 23.15 y sab. trasn. 1: Nominada para 5 OSCAR (mejor película, actor, dirección, guión y música original). Globo de Oro al mejor actor. Robert Duvall en

EL PRECIO DE LA FELICIDAD

S.r. Con Tess Harper, Alan Hubbard y Betty Buckley. Música: George Dreyfus. Dir. Bruce Beresford. A las 14.35, 16.25, 18.25, 20.35 y 22.45: Notic.

★ **PARAMOUNT. Lavalle 845. 392-9999.** A las 13.10, 15.15, 17.15, 19.15, 21.15 y 23.20:

BILITIS ... UNA MUJER

P.m.18. Un filme de David Hamilton. A las 14.45, 16.50, 18.50, 20.50 y 22.50: Notic. Sáb. trasn. 1.30.

★ **PARIS. Lavalle 769. 392-2016.** Cont. 13, 16, 19, 21.50 y sáb. trasn. 1.30: EL PRISIONERO DEL SEXO; 14.25, 17.25, 20.25 y 23.30: LA ISLA DE LAS ESCLAVAS DESNUDAS. Notic. P.m.18.

★ **PLAZA. Corrientes 939. 392-7577.** A las 14, 16.15, 18.30, 20.45 y 23.10: SIN ALIENTO. P.m.18. Sáb. trasn. 1.30.

★ **PREMIER. Corrientes 1565. 46-2113.** A las 13.20, 15.20, 17.15, 19.10, 21.5 y 23: LA ULTIMA NOCHE DE BORIS GRUSHENKO, de Woody Allen. P.m.14. A las 13, 15, 16.55, 18.50, 20.45 y 22.40: Notic. Pl. $a 20.

★ **PETIT PREMIER. Corrientes 1565. 46-2113.** A las 13, 15.20, 17.35, 20.5 y 22.45: VICTOR-VICTORIA. P.m.18. Dir. Blake Edwards. 19.50 y 22.25: Notic.

★ **SALA UNO. B. Sur Mer 549. 88-9420.** A las 14.10, 16.10, 18.10, 20.10 y 22.10: EL PORTERO DE NOCHE. P.m.18. Con Dick Bogarde y Charlotte Rampling. 14, 16, 18, 20 y 22: Notic. Sáb. trasn. 0.15.

★ **SANTA FE 1. Santa Fe 1947. 44-8980.** A las 13, 15.20, 17.50, 20.30 y 22.55:

LA FUERZA DEL CARIÑO

P.m.14. Con Shirley Mac Laine, Debra Winger y Jack Nicholson. Nominada para 11 OSCAR. A las 15.15, 17.35, 20.10 y 22.40: Notic. Sáb. trasn. 1.30.

★ **SANTA FE 2. Santa Fe 1947. 44-8980.** A las 14.40, 17.20, 20 y 22.30:

YENTL

P.m.13 (Nueva calificación). 5 nominaciones para el OSCAR. Con Barbra Streisand. Mús. Michel Legrad. A las 14.30, 17, 19.40 y 22.20: Notic. Sáb. trasn. 1.5.

★ **SARMIENTO. Lavalle 852. 392-3338.** A las 13, 15, 17, 19, 21 y 23.10: Porky's. P.m.18. Sab. trasn. 1.15.

★ **SELECT LAVALLE. Lavalle 921. 35-0235.** A las 15, 17, 19, 21 y 23: Noticiero. A las 13.15, 15.15, 17.15, 19.15, 21.15 y 23.15: GABRIELA. P.m.18. Sab. trasn. 1.20: PINK FLOYD, THE WALL.

★ **STUDIO. Santa Fe 2541. 821-5845.** A las 13.45, 15.55, 18.15, 20.35 y 22.55: RETO AL DESTINO. P.m.18. Con Richard Gere y Debra Winger. A las 15.45, 18, 20.20 y 22.40: Notic. Sáb. trasn. 1.10.

★ **SUIPACHA. Suipacha 442. 392-1195.** A las 13.20, 15.20, 17.15, 19.15, 21.15, 23.15 y sáb. trasn. 1.20: LA MALDICION DE LA PANTERA ROSA. S.r.

ALMAGRO

★ **BIOGRAFO UNO. Corrientes 4636.** Cont. 19, 21 y 23: Gabriela; 18.45, 20.45 y 22.45: Notic. P.m.18.

★ **PALACIO DEL CINE. Rivadavia 3636. 982-4818.** Cont. 14.40, 18.35 y 22.30: M.A.S.H.; 16.45 y 20.40: Mi profesora de francés. P.m.18.

★ **ROCA. Rivadavia 3753. 812-1517.** Cont. 14.30, 18.30 y 22.30: El precio de la felicidad; 16.10 y 20.10: Escape a la victoria. S.r.

BELGRANO

★ **ATLAS BELGRANO. Av. Cabildo 2165. 781-7200.** Cont. 16, 19.10 y 22.20: Edith, Marcel ... y los otros. P.m.14. Sáb. trasn.

★ **CABILDO. Av. Cabildo 2347. 782-3852.** Cont. dde. las 14.30: Porky's; Notic. P.m.18.

★ **FANTASY. Cabildo 685. 771-0686.** Tarde: 14.40, 16.35 y 18.50: Dos locos con suerte. S.r. Noche: 21 y 23: Carmen. P.m.18. Sáb. trasn. 1.15: All that jazz.

★ **GENERAL PAZ. Cabildo 2702. 781-1412.** Cont. 13, 15.30, 18, 20.30, 23 y sáb. trasn. 1.20: Expreso de medianoche. P.m.18.

★ **G. SAVOY. Cabildo 2829. 781-6500.** Cont. 14.40, 17.20, 20 y 22.40: Yentl. Con B. Streisand. 17, 19.40 y 22.20: Notic. P.m.13. Sáb. trasn. 1.15: Yentl.

★ **LIDO. Av. Cabildo 3241. 701-2996.** Cont. dde. las 14.30: Mi última locura; Nos encontraremos en el infierno. S.r.

★ **MIGNON. Juramento 2433. 784-3899.** Cont. 14.20, 16.30, 18.40, 20.50 y 23: El cuchillo sobre la cabeza; 16.10, 18.20, 20.30 y 22.40: Notic. P.m.18. Sáb trasn. 1.

BOCA

★ **OLAVARRIA. Olavarría 635. 21-0454.** Cont. desde las 14.30: Infierno en el Bronx; Más allá de la gloria.

BOEDO

★ **CUYO. Boedo 858. 97-6975.** Cont. 15.45, 19.30 y 23.10: Porky's; 14, 17.30 y 21.15: El sonido de la muerte. P.m.18.

★ **GRAN SAN JUAN. San Juan 3246. 97-4293.** Cont. 16, 19.30 y 22.40: La prima; 14.40, 17.50 y 21.10: La cama en la plaza. P.m.18.

★ **LOS ANDES. Boedo 777. 97-4233.** Cont. 15.45, 19.20 y 23: La Patagonia rebelde; 14.15, 17.35 y 21.15: No habrá más penas ni olvido. P.m.18.

★ **N. PALACE. San Juan 2461. 941-1723.** Cont. 14.40, 18.50 y 23: Gabriela; 16.35 y 20.45: Victor-Victoria. P.m.18. Sáb. trasn. 1: Gabriela.

CABALLITO

★ **CABALLITO. V. Martínez 62. 431-0052.** Cont. 15 y 18.25: Amor sin fronteras; 16.25: El clan de los seis. S.r.

★ **MORENO. Rivadavia 5050. 90-4303.** Cont. 14.40, 18.45 y 23: Gabriela; 16.25 y 20.40: Victor-Victoria. P.m.18.

COLEGIALES

★ **ARGOS. F. Lacroze 3455. 854-0673.** Cont. 15.40, 19.5 y 22.30: El precio de la felicidad; 17.15 y 20.40: Trabajando duro. S.r.

FLORES

★ **AUDITORIO SAN ROBERTO. Bolivia 667. 612-0084.** Sáb. y dgos. cont. Los reyes del sablazo; Los fierecillos se divierten. S.r.

★ **CONTINENTAL. Carabobo 945. 631-2218.** Cont. 16.40, 19.40 y 22.40: La isla de las esclavas desnudas; 14.50, 18.10 y 21.10: Ardiente y pecadora. P.m.18. Sáb. trasn.

★ **FENIX. Rivadavia 7802. 612-8858.** Cont. 14.15, 18.20 y 22.25: Apocalyse now; 16.40 y 20.50: Cruisin. P.m.18.

★ **FLORES. Rivadavia 6661. 631-3701.** Cont. 15.30, 18.50, 22.10 y sáb. trasn. 1: Edith, Marcel ... y los otros. P.m.14.

★ **GRAN RIVADAVIA. Rivadavia 8636. 69-1356.** Cont. desde las 14.30: Un irresistible caradura; Yo sé que tú sabes que yo sé. Sáb. trasn. 1.

★ **GRAND PRIX. Gaona 3263. 59-2551.** Cont. 15.30, 17.20, 19.10, 21 y 22.50: Porky's. P.m.18.

★ **LOPE DE VEGA. L. de Vega 1744. 567-4343.** Cont. 15, 18.50 y 22.40: El magnífico; 16.40 y 20.40: El amor de dos padres. P.m.14

★ **PUEYRREDON. Av. Rivadavia 6871. 612-0389.** Cont. 14.55, 18.55, 22.55 y sáb. trasn. 0.50: El precio de la felicidad. S.r.

★ **RIVERA INDARTE. R. Indarte 44. 612-5500.** Cont. 15.20, 17.50, 20.20, 22.50 y sáb. trasn. 1.20: Expreso de medianoche. P.m.18.

★ **SAN JOSE. Rivadavia 7350. 611-5989.** Cont. desde las 14: El desquite; Cómo parar la delantera. P.m.18.

★ **SAN MARTIN. Av. Rivadavia 7060. 612-5416.** Cont. desde las 13.30: Las frías manos de la muerte; La furia del Dragón. P.m.14

LINIERS

★ **GRAN LINIERS. Avda. Gral. Paz. 44.** Cont. 14.45, 17.30, 20.20 y 22.40: La fuerza del cariño; 14.15, 17, 19.45 y 22.25: Notic. P.m.14.

★ **GRAN ODEON. Montiel 160. 641-7673.** Cont. 16.5, 19.30 y 22.55: Porky's; 14.20, 17.45 y 21: Noche de graduación. P.m.18.

★ **MARTIN FIERRO. Avda. Gral. Paz 47.** Cont. 15.50, 19.20 y 22.50: Cadenas calientes; 14, 17.30 y 21: La desobediencia. P.m.18.

MATADEROS

★ **ALBERDI. Juan B. Alberdi 6169.** 68-0496. Cont. 14.40, 18.50 y 22.50: Confesiones de una enfermera; 16.40 y 20.40: Al alegre divorciado. P.m.18.

★ **EL PLATA. J. B. Alberdi 5751. 68-1118.** Cont. 15.45, 19.20 y 23: Porky's; 14, 17.25 y 21: El sonido de la muerte. P.m.18.

★ **GRAN LUGANO. Murguiondo 4062. 601-3457.** Cont. desde las 14.30: Sobreviviendo. Rocky. S.r.

NORTE

★ **ATALAYA. Av. Córdoba 4633. 773-0700.** Cont. 15, 18.50 y 22.30: Flashdance; 16.50 y 20.40: El compadrito II. S.r. Sáb. trasn.

★ **GRAN NORTE. Av. Santa Fe 3730. 72-8468.** Cont. 15, 17, 19, 21 y 23: Confesiones de una enfermera; 16.50, 18.50, 20.50 y 22.50: Notic. P.m.18.

★ **RIALTO. Córdoba 4287. 86-8764.** Cont. 16.20, 19.30, 22.45 y sáb. trasn. La prima; 14.55, 17.55 y 21.10: La cama en la plaza. Notic. P.m.18.

ONCE

★ **LORIA. Rivadavia 3058. 87-1436.** Cont. 16.20, 19.35 y 23: Sentimiento carnal; 14.30, 17.45 y 21.5: Pasión impura. P.m.18.

★ **MAJESTIC. Pueyrredón 230. 87-9636.** Cont. 14, 17.10, 20.25 y 23.30: El prisionero del sexo; 15.25, 18.35 y 21.50: A flor de piel. P.m.18. Sáb. trasn. 1.

PARQUE PATRICIOS

★ **RIVAS. La Rioja 2054. 91-1841.** Cont. desde las 14.30: Más loco que un plumero; El que no corre vuela. S.r.

VILLA DEL PARQUE

★ **BERNASCONI. M. Sastre 3195. 50-6462.** Cont. 14.50, 18.40 y 22.30: Carmen; 16.40 y 20.30: Hace demasiado tiempo que te amo. P.m.18.

★ **PARQUE. Cuenca 3250. 50-4448.** Cont. desde las 14.45: La maldición de la Pantera a Rosa. El regreso del corcel negro. S.r.

VILLA DEVOTO

★ **ACONCAGUA. Av. Gral. Mosconi 3260. 571-5208.** Cont. desde las 14.30: Más loco que un plumero; Una aventura llamada Menudo. S.r.

★ **EUROCINE. N. York 3330. 50-1443.** Cont. 15, 17, 19, 21 y 23: Porky's. P.m.18. Sáb. trasn. 1.

VILLA URQUIZA

★ **25 DE MAYO. Triunvirato 4438. 51-1859.** Cont. 15, 19 y 23: Porky's; 16.45 y 20.45: Amor eterno. P.m.18.

★ **GRAN URQUIZA. Bauness 2506. 51-2135.** Cont. 14.10, 16.50, 19.50 y 22.50: La isla de las esclavas desnudas; 15.40, 18.30 y 21.30: Reportaje a las colegialas. P.m.18. Sáb. trasn.

GRAN BUENOS AIRES

ZONA OESTE

★ **BELLA VISTA. Gran Pacífico.** Porky's; Vestida para matar. P.m.18.

★ **CASEROS. Paramount.** Los estudiante se divierten; Los guerreros del Bronx. P.m.18.

★ **CIUDADELA. Nuevo Ciudadela 653-5914.** Verano caliente; El sexo y las adolescentes. P.m.18.

★ **HAEDO. Gran Rex. 659-7946.** Lobo solitario; Los 39 escalones. P.m.14.

★ **JOSE C. PAZ. Paz.** La Patagonia rebelde; El arreglo. P.m.18.

★ **LA TABLADA. Martín Güemes. 652-3055.** E.T. el extraterrestre; Superagente 86 vs. la bomba que desnuda.

★ **MORON. Achaval. 629-9164.** Los reyes del sablazo; Los extraterrestres. S.r.

—Morón. 629-5332. Cadenas calientes; La desobediencia. P.m.18.

★ **RAMOS MEJIA. Gran Belgrano.** Lobo solitario; La dama desaparece.

—San Martín. Cadenas calientes; La desobediencia. P.m.18.

★ **SAN MARTIN. Ateneo.** Los estudiante se divierten; El último tiburón. P.m.14.

—Gran Plaza. Cadenas calientes; La desobediencia. P.m.18.

★ **SAN MIGUEL. Mayo. 664-1214.** El día después; Terror en el fondo del mar. P.m.14.

—San Miguel. 664-1569. Cadenas calientes; La desobediencia. P.m.18.

ZONA SUR

★ **AVELLANEDA. Colonial. 201-7097.** Tatuaje al desnudo; La desobediencia; Tesoro mío. P.m.18.

—Gral. Roca. 201-7928. La fuerza de los cico; Los cuatro del Ave María; La herencia de Ferramont.

—Maipú. El prisionero del sexo; Internado de muchachas vírgenes. P.m.18.

—Mitre. 201-6249. No habrá más penas ni olvido; La Patagonia rebelde.

—San Martín. 201-0441. Porky's. Notic. P.m.18.

★ **LOMAS DE ZAMORA. Avenida. 244-2200.** La Patagonia rebelde; No habrá más penas ni olvido. P.m.18.

—Coliseo. La prima; Pasión impura.

—Español. 243-0381. Cadenas calientes; Detrás de la puerta. P.m.18.

—Gran Lomas 244-4988. El lobo solitario; Rumor de guerra. P.m.14.

★ **QUILMES. Cervantes. 253-1234.** Cadenas calientes; Detrás de la puerta. P.m.18.

—Moderno. 253-0216. La prima; Secretos inconfesables de una adolescente. P.m.18.

★ **VALENTIN ALSINA. Gran Alsina. 208-8587.** Menudo; Kiss contra los fantasmas. S.r.

★ **WILDE. Wilde. 207-7788.** Menudo; Kiss contra los fantasmas. S.r.

CRONICA, Edición de la Mañana. Registro de la Propiedad Intelectual Nº 188.181. Director: Mario Alberto Fernández. Redacción, Administración y Publicidad: Azopardo y Garay. Teléfonos: 361-1001/1051.

¿HUBO MARCHA ATRAS DEL EXIMBANK?

El Departamento de Estado Desmiente Ahora que se Haya Resuelto Cortar los Créditos a la Argentina

WASHINGTON, 29 (AFP).— El Departamento de Estado desmintió hoy que el Eximbank haya resuelto cortar los créditos a Argentina, aunque reconoció que "un pequeño proyecto" fue rechazado recientemente, y un vocero del instituto admitió que ningún crédito importante ha sido acordado a ese país desde hace un año.

El portavoz del Eximbank, Russell Bonner, dijo a la AFP que la suspensión de créditos a la Argentina "no es una reacción" a la decisión de Buenos Aires de no pagar antes del 31 de marzo los intereses vencidos que debe a la banca comercial norteamericana, lo que afectará seriamente la declaración de beneficios de los bancos el primer trimestre del año.

Pero Bonner agregó que las dos situaciones "están obviamente relacionadas", pues la incapacidad argentina de pagar sus deudas confirma las apreciaciones que han llevado al Eximbank a no aprobar créditos a ese país, "porque no sentimos que podemos contar con una razonables seguridad de repago".

El ministro argentino de Economía, Bernardo Grinspun, anunció el lunes pasado que su país no podría pagar antes del 31 de marzo los atrasos que debe a los bancos norteamericanos, pero se declaró confiado de solucionar la situación antes del 30 de junio, fin del segundo trimestre.

Bonner dijo que un crédito por 450 millones de dólares para que Argentina compre en Estados Unidos equipos para la represa de Yacyretá "está en manos de los abogados" del banco, pero eludió hacer especulaciones sobre cuál será la decisión final.

El portavoz del departamento de Estado, Alan Romberg, aseguró hoy que "no ha habido ninguna decisión, por parte de la junta directiva del Eximbank, de cortar los créditos a la Argentina".

Romberg dijo que hay "un cierto número de atrasos en créditos del Eximbank", pero agregó que "esto no es un problema nuevo, pues muchos de los atrasos fueron heredados por el gobierno del presidente Raúl Alfonsín", que se instaló en diciembre pasado.

"La práctica del Eximbank, indicó, ha sido diferir nuevas transacciones, hasta que se tomen medidas correctivas".

El Eximbank es el banco oficial del gobierno de Estados Unidos para financiar el comercio de exportación e importación.

"Nosotros esperamos —dijo Romberg— que los atrasos sean solventados cuando Argentina llegue a un acuerdo con el Fondo Monetario Internacional y los bancos comerciales, en torno a un programa económico y nuevos préstamos".

"Estas discusiones continúan, agregó, y esperamos que concluyan exitosamente en el futuro próximo".

"NO ENSEÑAR LAS CARTAS"

Grinspun: "Estamos en el Medio de una Renegociación muy Delicada y Esto es Como el Truco"

"No hemos solicitado períodos de gracia, porcentajes, fechas o plazo para la renegociación de la deuda externa", manifestó en la víspera el ministro de Economía, Bernardo Grinspun, al término de la información que suministró —junto con los integrantes de su equipo—, a los legisladores de la bancada radical, en el Palacio del Congreso. Grinspun expresó que "se deben esperar los acontecimientos para ver qué pasa en los próximos 10 días".

Grinspun eludió —por otra parte— opinar sobre un eventual corte de créditos del exterior a fin de orientarlos al pago de intereses vencidos de la deuda y señaló que no fue notificado oficialmente sobre la decisión del Eximbank de suspender los préstamos a la Argentina "hasta que aclare la situación de su deuda externa".

El titular del Palacio de Hacienda formuló declaraciones en el Congreso tras haber informado a un centenar de legisladores radicales sobre el estado de las tratativas por la deuda externa y el resultado de la 25 reunión de gobernadores del Banco Interamericano de Desarrollo (BID).

El ministro de Economía evitó también formular precisiones sobre las condiciones planteadas por la Argentina para encarar la refinanciación de su deuda externa, pero negó que se hayan propuesto "períodos de gracia, porcentajes, fechas o plazo".

"Sería descabellado que yo pidiera una tasa del 12 por ciento de interés" a los banqueros acreedores porque —indicó— "eso es una barbaridad, no tendríamos cómo pagar".

El titular de la cartera de Economía aludió así a declaraciones que hizo el presidente de la comisión de presupuesto y hacienda de la Cámara de Diputados, Rubén Rabanal, quien había indicado que el gobierno aceptaría pagar "una tasa fija de hasta el 12 por ciento y con 5 años de carencia" de pago por todo concepto a los acreedores.

Al preguntársele si era factible que el gobienro pudiera negociar la deuda a una tasa menor a la libor internacional —de casi el 11 por ciento para las operaciones financieras internacionales—, el ministro advirtió que "estamos en una negociación y yo no puedo precisarle cuál es nuestro objetivo".

"¿Usted juega al truco?" preguntó al cronista, agregando de inmediato que "en esta negociación que estamos jugando yo no puedo mostrar las cartas, porque recién se empezó a dar".

"Puede decir —agregó— que el ministro quiere pedir un bono perpetuo, al cero por ciento de interés", y después sonrió.

Grinspun reiteró por otra parte, que "no hay plazos fatales" para la presentación de la carta de intención al Fondo Monetario con el contenido del programa económico del gobierno argentino.

Ante la insistencia de los periodistas el titular de la cartera económica rehusó contestar sobre las consecuencias que acarrearían al país una eventual declaración de "no performing" de los bancos acreedores por la cesación del pago de intereses de la deuda.

"Esperemos los acontecimientos, vamos a ver qué pasa en 10 días" anticipó el ministro, eludiendo abordar el tema de un eventual corte de créditos para pagar los intereses vencidos en caso que se declare al país en cesación de pago.

Por otra parte, negó tener conocimiento "oficial" sobre la suspensión de cartas de crédito para exportaciones de Estados Unidos a la Argentina anunciada por el Eximbank.

Afirmó que "estamos en medio de una negociación muy delicada" de tipo multilateral con "el Club de París, los organismos nacionales de países exportadores, los organismos internacionales de crédito, el Fondo Monetario y los bancos privados".

Esto requiere de un esfuerzo de solidaridad de todos nosotros" recalcando que "se trata de una situación muy delicada para la publicación de noticias alarmistas".

● PBI: AUMENTO Y RETROCESO

El Producto Bruto Interno (PBI), aumentó durante 1983, en un 2,8 por ciento pese a lo cual se registró un retroceso del 13,5 por ciento, por habitante en el promedio de los últimos 10 años.

La información, suministrada oficialmente anoche, en el Palacio de Hacienda, indica que los niveles actuales del PBI son similares a los de 1974.

El crecimiento durante 1983 se centró básicamente durante los primeros tres trimestres ya que en el último crecimiento anualizado, alcanzó tan solo un 1,0 por ciento.

"MEDIDAS AUSTERAS" EN BREVE, SEGUN YANQUIS

NUEVA YORK, 29 (AP).— "Es posible que la Argentina se someta finalmente a las más estrictas medidas de austeridad" dictadas por el Fondo Monetario Internacional que ha resistido hasta ahora", dice hoy el diario financiero "The Wall Street Journal" en un comentario editorial.

El diario añade: "Esta es la escuela económica de la autoprivación, basada en el postulado de que no se puede gastar dinero que no se tiene.

"No queremos mofarnos de la lógica sencilla de esa idea, pero no somos los primeros en señalar que hay una significativa diferencia entre obligar a un país a vivir dentro de sus recursos y lograr que ese país sea verdaderamente (económicamente) saludable.

"Nosotros sentiríamos mucho más confianza en el nuevo régimen argentino si supiéramos que acompaña su desafío a los prestamistas mundiales con pasos positivos para abrir la enorme riqueza potencial del país.

FMI: Confianza e Interés en Cooperación

WASHINGTON, 29 (AP).— El Fondo Monetario Internacional subrayó hoy su interés de cooperar en la solución de la crisis financiera que está forzando a la Argentina a demorar una serie de pagos sobre el interés de su deuda externa.

El director gerente del FMI, Jacques de Larosiere, asistió a una cena ofrecida por el embajador argentino, Lucio García del Solar, que congregó a los más altos dirigentes del sector económico.

El subsecretario de Estado para Asuntos Económicos, Allen W. Wallis, había expresado la posición norteamericana al presentarse horas antes en una audiencia del Comité de Asuntos Internacionales de la Cámara de Representantes.

Wallis dijo que al llegar al poder hace pocos meses "el gobierno del presidente Raúl Alfonsín encontró una situación muy difícil que se había configurado durante el largo régimen militar que lo precedió".

Expresó confianza en que si no se alcanza un arreglo antes del sábado, se podrá llegar a una solución satisfactoria en el curso de las semanas siguientes.

"Si bien nosotros hubiésemos preferido un pago puntual de las obligaciones el gobierno argentino tiene otras prioridades en su esfuerzo por restaurar la democracia en la Argentina y le deseamos buena suerte en esa empresa", manifestó.

Para el Bank of Boston, Somos Morosos

NUEVA YORK, 29 (UPI).— Bank of Boston Corp. dijo hoy que colocará a 100 millones de dólares de préstamos a la Argentina en la categoría de morosos, lo que resultará en ganancias "significativamente más bajas" en su primer trimestre del año.

El presidente del banco, William L. Brown, anunció a los accionistas en la reunión anual que los 100 millones representan un tercio de los 300 millones pendientes con la Argentina.

"Estamos proyectando ganancias para el primer trimestre que serían un tercio menores que el 1,84 por acción del primer trimestre del año pasado", dijo Brown. Ello reduciría las ganancias en unos 61 centavos, a 1,23 dólar por acción.

● PIRATAS CONTENTOS

LONDRES, 29 (AFP).— La Bolsa de Londres reaccionó favorablemente tras una información de Washington, en la que se anunciaba que el Eximbank había decidido suspender sus préstamos y garantías en beneficio de la Argentina, hasta que dicho país solucione el problema de su deuda atrasada.

En los medios bancarios londinenses, irritados por las falsas interpretaciones, se expresó la esperanza de que esta iniciativa se convierta en un factor eficaz para acelerar un arreglo en ese sentido.

CONTRATOS PETROLEROS: REVISION DE LAS CLAUSULAS

El gobierno Nacional resolvió anoche la revisión de los contratos petroleros actualmente en vigencia, instruyendo a Yacimientos Petrolíferos Fiscales "para que proceda a notificar a los contratistas titulares de los contratos". Al mismo tiempo lo autorizó para que, en el plazo de sesenta días, proceda a la revisión de los decretos respectivos. Dispuso, simultáneamente, crear en la órbita del Ministerio de Obras y Servicios Públicos y de la Secretaría de Energía, una comisión especial que tendrá por objeto el análisis y estudio exhaustivos de la problemática en materia de hidrocarburos y asesorará al Poder Ejecutivo a reformular la legislación y formas contractuales vigentes.

El presidente Alfonsín firmó anoche los correspondientes decretos y posteriormente el ministro Carranza y el secretario de Energía, Storani concurrieron a la sala de periodistas para formular los correspondientes anuncios. Carranza explicó que esta decisión del Poder Ejecutivo "no debe sorprender a nadie, pues estaba reiteradamente anunciada y, además, en conocimiento de las empresas contratistas, que habían suscripto un acta complementaria para lograr un acuerdo dentro de los 120 días, los que se cumplirán el ocho de abril próximo".

En cuanto a la comisión especial, dijo que deberá entender en todos los aspectos de la política petrolera, inclusive en la eventual reforma de la actual ley nacional de hidrocarburos vigente, a través del Congreso Nacional. Durante la conferencia de prensa, tanto Carranza como Storani, apuntaron que con este procedimiento se abre una etapa para fijar formas más satisfactorias tanto para el Estado como para las propias empresas.

Storani indicó que ambos decretos —el de YPF que comunica a las empresas de la decisión adoptada y el segundo que constituye una comisión para fijar en 90 días los lineamientos de la política petrolera— "son muy importantes", pues, "tanto desde el orden político como moral" significa la revisión de contratos que al momento de firmarse fueron "fulminados" por los partidos políticos. Recordó que la propia Sindicatura de Empresas del Estado se pronunció en contra de los mismos. Enfatizó luego que desde hace más de 60 días "se vienen manteniendo conversaciones con las veintiuna empresas" y remarcó que la política petrolera del actual gobierno "apunta al autoabastecimiento, por el cual se contará con el concurso de las empresas privadas y de otras de carácter mixto en las que tendrá participación YPF". Tras señalar que estas decisiones "están dentro del contexto de las doctrinas del radicalismo, del justicialismo y de otros partidos nacionales", Storani terminó diciendo que "se deja bien en claro que la decisión gubernamental no apunta a la anulación de los contratos cuestionados, sino solamente a su revisión".